

TURPASS

10 år
2013-2023

NITTEDAL 12 flotte turer i Marka

Gjelder for 2023 og 2024



Naturopplevelser for livet
nittedal.dntoslo.no

Turkameratene
Nittedal Turlag
DNT Oslo og Omegn



Oversiktskart

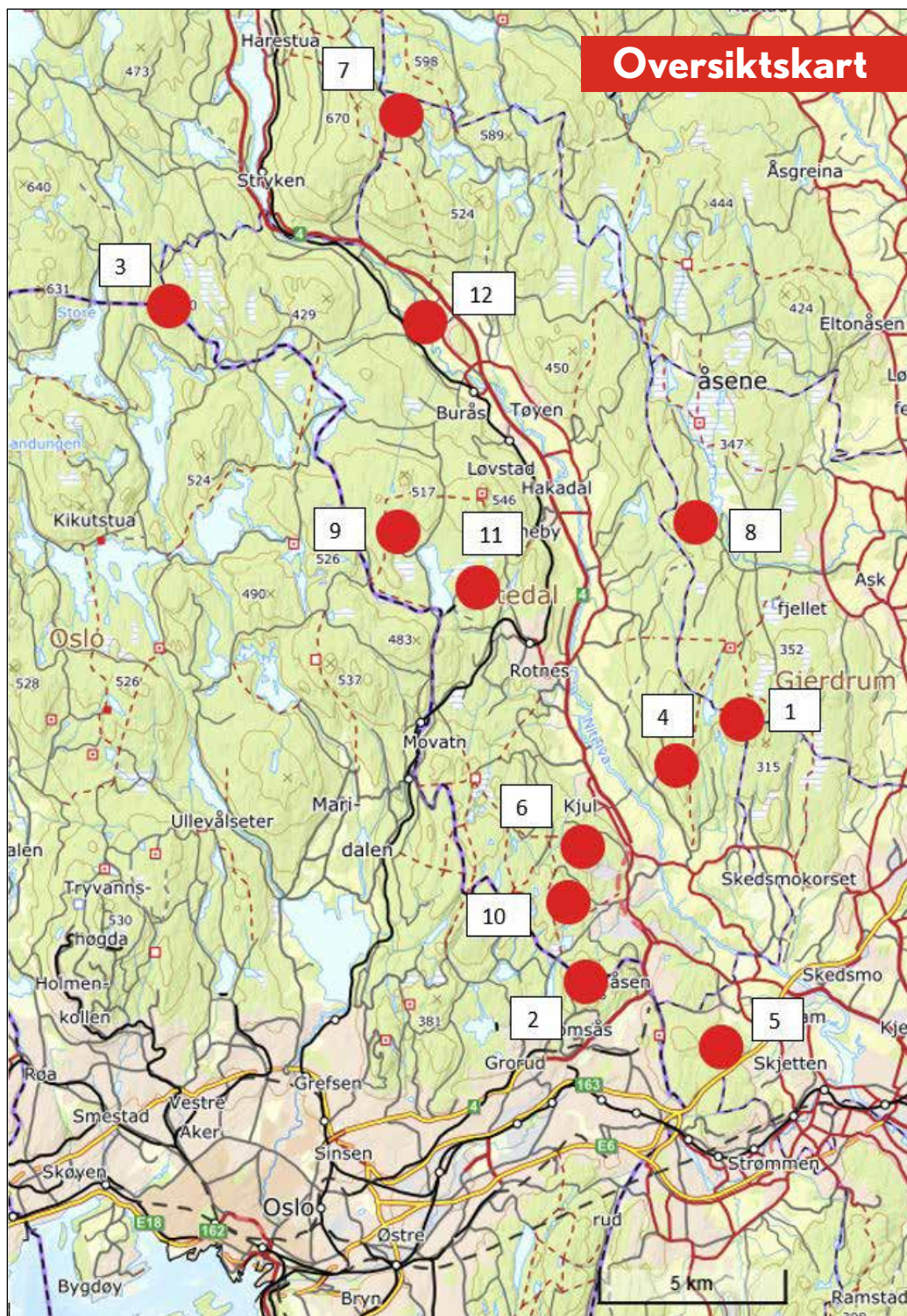

TAKK FOR AT DU VELGER LOKALT



Helt siden 1981 har Nokab jobbet med å gjøre Nittedal til et enda bedre sted å bo. Derfor er vi stolte over at Epsi har kåret Nokab til å ha Norges mest fornøyde bredbåndskunder.

Som en lokal bedrift er vi helt avhengig av lokal oppslutning - og for oss er det også naturlig å gi tilbake. Derfor støtter Nokab idrett og kultur i Nittedal med mer enn 1,5 millioner kroner årlig.

Vi ønsker deg en god tur!



NOKAB AS • Hellinga 8 • 1481 Hagan • Telefon 67 06 15 19 • www.nokab.no • firmapost@nokab.no

TV

BREDBÅND

FIBER

TELEFONI

RADIO

Takk til Sparebankstiftelsen for støtten til Turpassheftet!





Rundetjern (Romeriksåsene)

Startpunkt:	Parkeringsplassen ved Nittedal kirke, eventuelt ved Enden (Langgata)
Normal gangtid:	4 -5 timer t/r, ca. 10 -11 km
UTM koordinat:	Sone 32 NORD 6657899 ØST 609520

Turbeskrivelse:

Det er flere stier å følge for å komme til Rundetjern, men felles for disse er at de går i en stort sett lys og trivelig furuskog. Fra parkeringsplassen ved Nittedal kirke er det naturlig å følge Ryggevannsveien et stykke før en går av på umerkede stier enten mot Søndre Ryggevann, eller krysser Ryggebekken lengre nede og følger stier på østsiden av Ryggebekken opp til Rundetjern. Dersom en starter fra Enden er det bare å følge stier som går nordover. Det er mange stier i området, stier som er mye brukt av hester. Det er derfor viktig å følge med på kartet hvor en er slik at en finner frem.

Rundetjern er et idyllisk tjern som ligger på grensen mellom Gjerdrum og Nittedal. En gapahuk og flott sted for en pause ligger så vidt innenfor Gjerdrum kommune.

Turpassposten står på et tre omkring 30-40 meter sør for gapahuken (innenfor Nittedals grense).

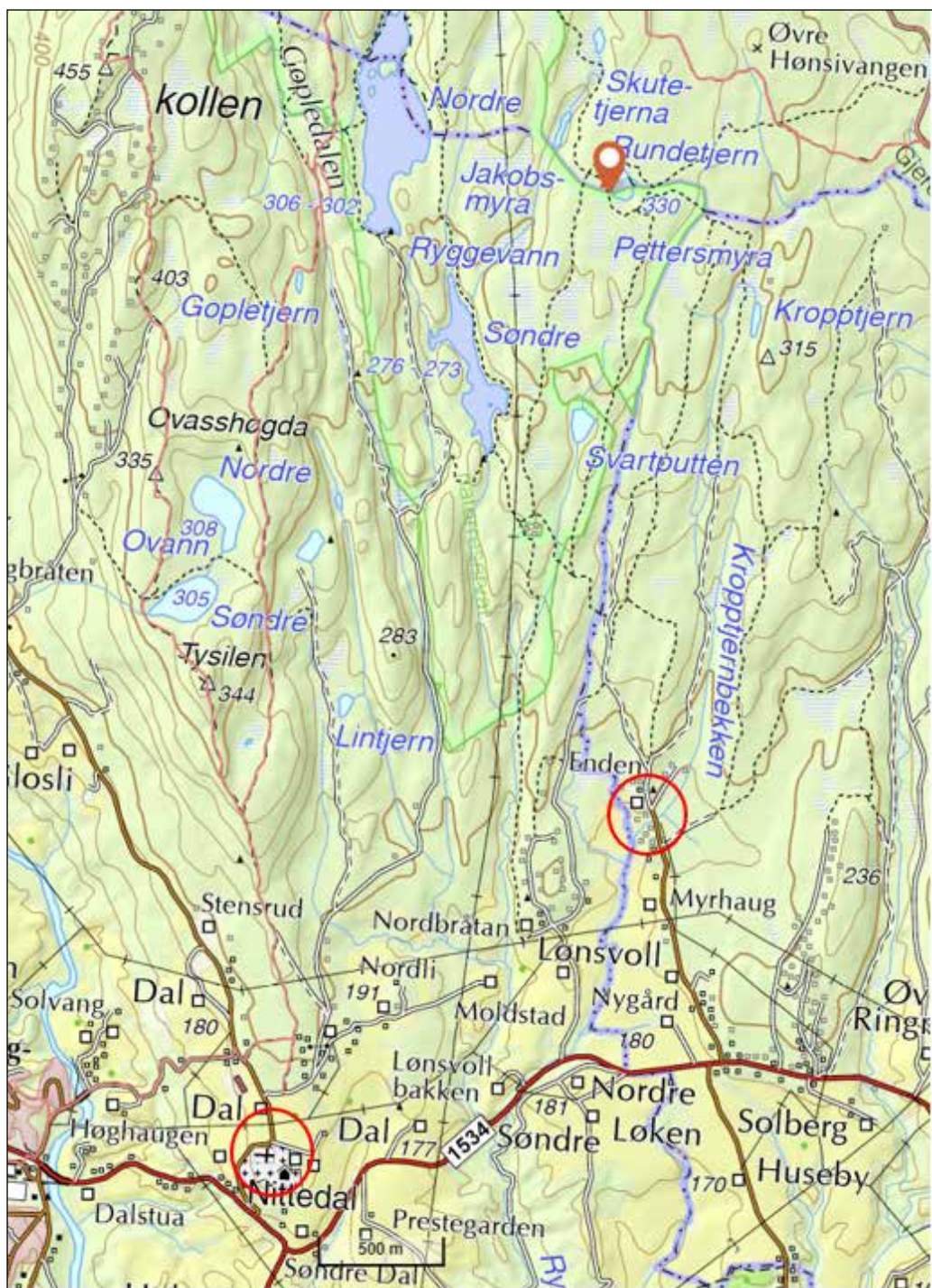

UTM Sone 32 er brukt på koordinatene i heftet. De er hentet fra Norgeskart.no



Røverkollen Øst (Lillomarka)

Startpunkt: Skytta barnehage
Normal gangtid: 4 timer tur/retur – Avstand ca. 7,8 km tur/retur
UTM koordinat: Sone 32 NORD 6650602 ØST 606000

Turbeskrivelse:

Fra parkeringsplassen ved Skytta barnehage, følger lysløypa ca. 300 m før vi tar av til venstre og følger lysløype og blåmerka sti mot Skillebekk. Etter ca. 1,8 km tar av til høyre og følger umerka sti over Skysethøgda. Passerer Bamsetjern på høyre side før vi ved høyspentledningene tar av umerka sti og følger denne opp mot Røverkollen. På høyre side på østsiden av Røverkollen ankommer vi en flott kolle, hvor det er satt opp en bål plass og en benk. Her har vi en flott utsikt over mot Holterkollen og resten av Nittedal. Kollen ligger på ca. 400 m.o.h. Turpassposten står ved kollen.

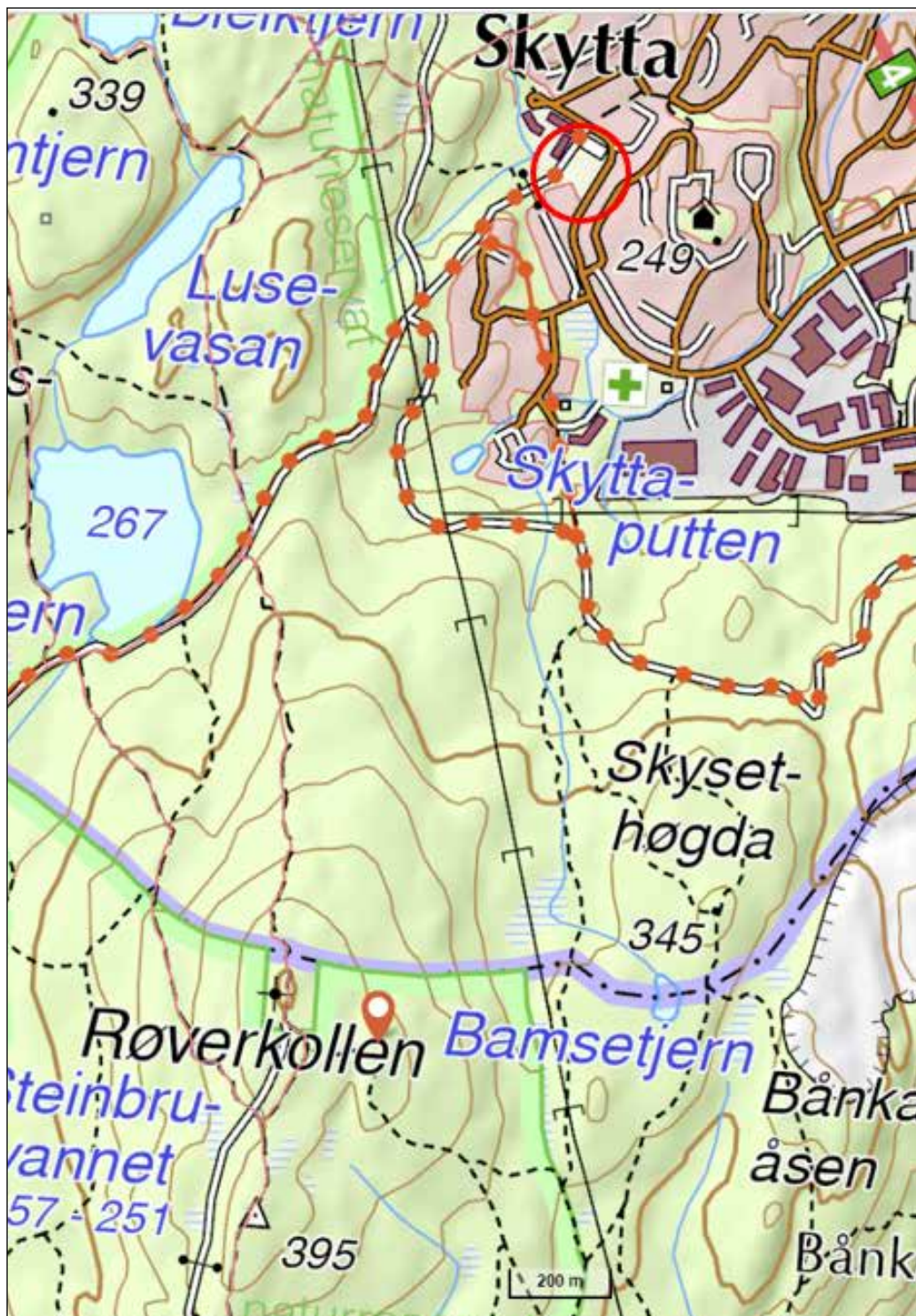



Skinnskattberget 550 moh (Nordmarka)

- Startpunkt:** Stryken eller Elnes eller langtur i marka
Normal gangtid: 5 timer t/r.
UTM koordinat: Sone 32 NORD 6667470 ØST 593339



Turbeskrivelse:

Turmålet ligger på en topp som er en «trefylkersknutepunkt» mellom Innlandet, Oslo og Akershus i Nordmarka. Det er derav også 3 kommuner som møtes her; Oslo, Lunner og Nittedal. Det er nesten så langt vest man kan komme i Nittedal. Det er høyt og langt å gå, men vi anbefaler sykkel fra enten fra Stryken eller fra Elnes. Stryken ligger 300 høydemeter lavere enn toppen og Elnes 350. Over toppen går en blåmerket sti som kan nås fra veiene ved Mantjern og veien rett øst for Haklokalven. Ta med Nordmarkskart på turen. Skinnskattberget er beskrevet i Markaleksikonet for Nittedal som har mer om hvorfor toppen har et så rart navn. Som bildet viser så har ikke toppen særlig utsikt, men enkelte steder har man godt utsyn i flere retninger.

Posten ligger på toppen av berget (kollen).

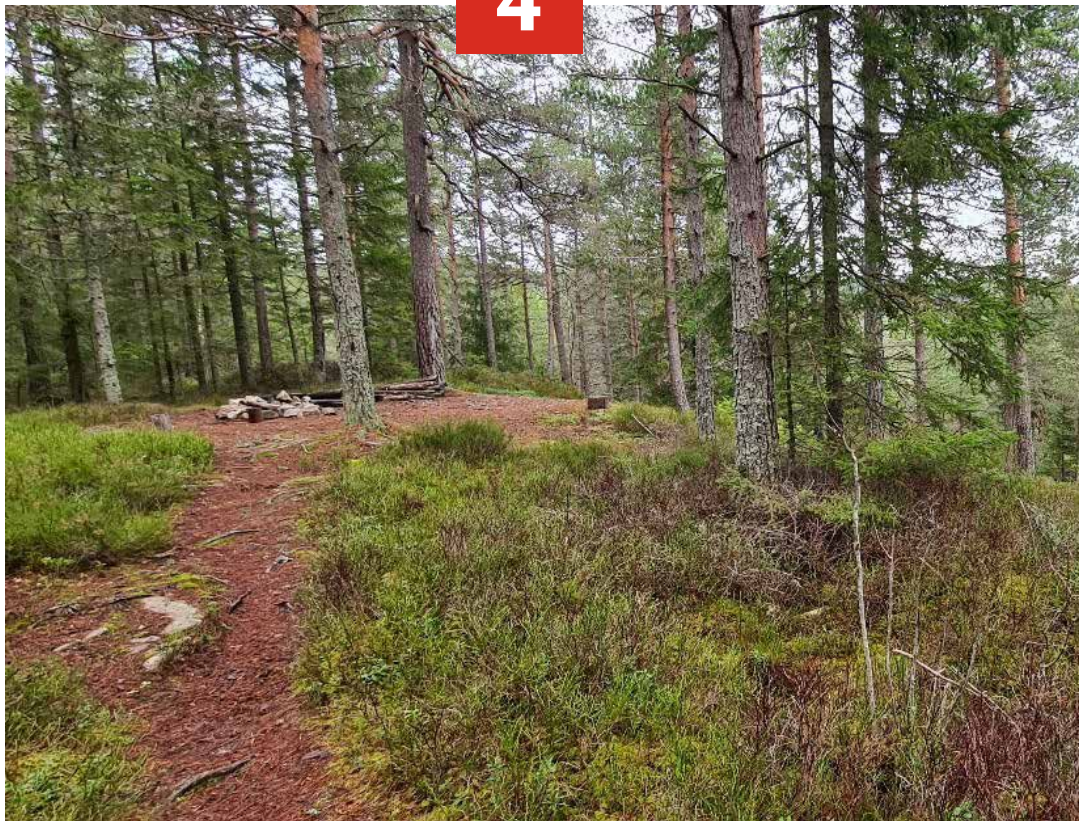

Nordre Ovann (Romeriksåsene)

Startpunkt: Nittedal kirke
Normal gangtid: 3-4 timer t/r.
UTM koordinat: Sone 32 NORD 6656504 ØST 607902

Turbeskrivelse:

Det er mulig å parkere langs veien ca. 200 m nord for kirken like sør for der den blåmerkede stien krysser over veien. Følge blåmerket sti mot Holterkollen og Busterudvangen. Etter ca. 1,3 km deler stien seg. Ta av til venstre å følge merkingen mot Holterkollen opp en bakke mot Tysilen. Deretter ned bakken til utløpet av bekken som renner ut av Søndre Ovann, en koselig plass med mulighet for flott utsikt over søndre del av Nittedal hvis man går ut på bratt kanten mot nordvest. Følge den blåmerkede stien videre ca. 500 m mot en liten kolle vest for Nordre Ovann der det tidligere lå en huk (335 moh.). Fin rasteplass.

Nordre Ovann er et godt fiskevann.
Posten ligger på toppen av kollen.

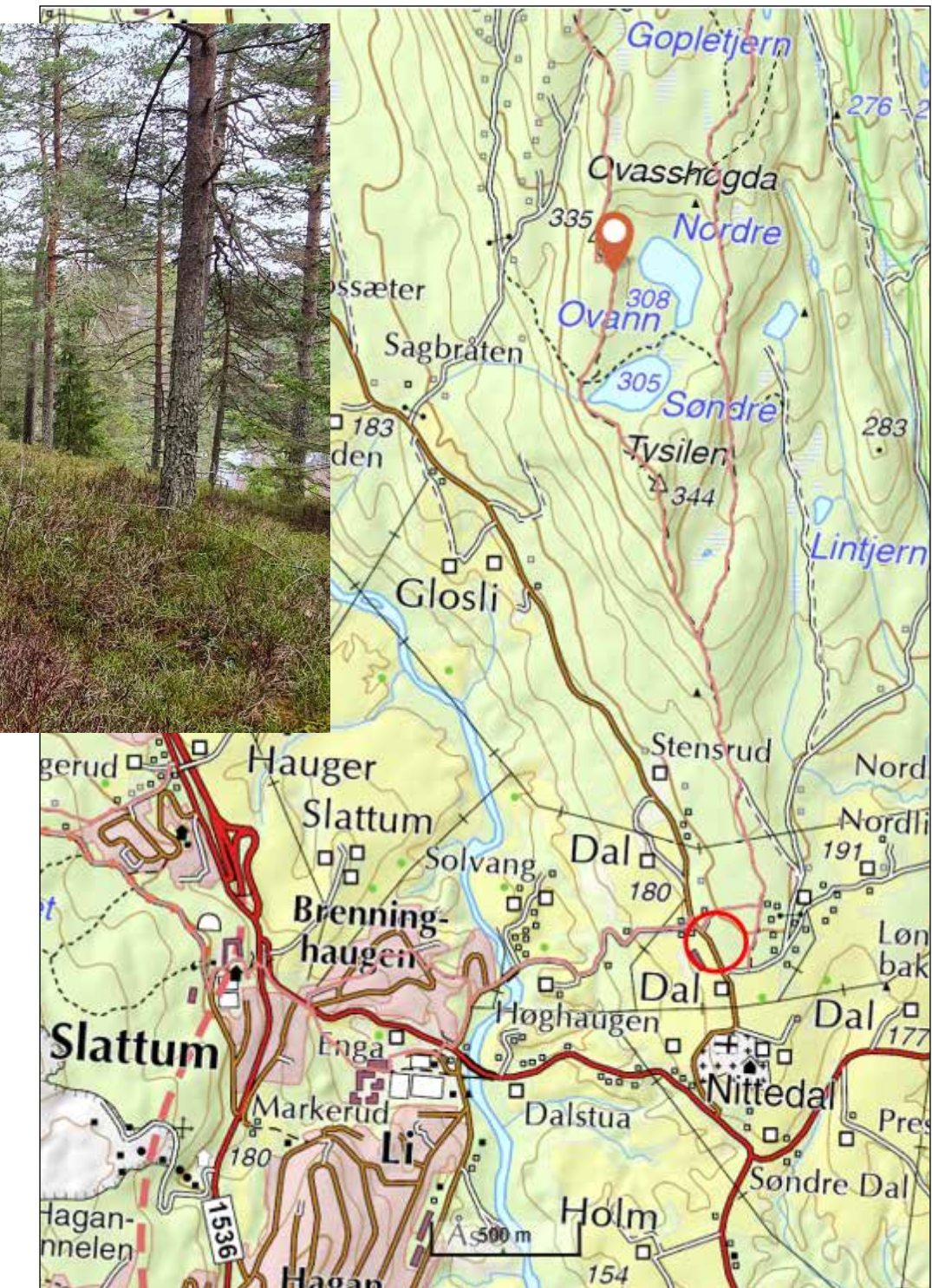



Lukedammen (Gjelleråsmarka)

Startpunkt:	Holumskogen skole
Normal gangtid:	4 timer tur/retur – Avstand ca. 8 km. Tur/retur
UTM koordinat:	Sone 32 NORD 6649134 ØST 609751

Turbeskrivelse:

Fra parkeringsplassen ved Holumskogen Skole krysser vi veien og følger blåmerka sti inn i Gjelleråsmarka. Vi kommer til flere krysspunkt, men følger stien ned mot Lahaugmoen. Der krysser vi Gamle Trondheimsvei og følger Oldtidsveien mot Lauåsen. Her møtes et krysspunkt, hvor vi tar av til høyre og følger blåmerka sti ned til Lukedammen.

Turpassposten står i nordvestenden av dammen.

Lukedammen er en liten idyll i Gjelleråsmarka og var tidligere en populær badeplass. Her var det også fisk. Det er nå lite vannføring i Lukebekken og algeveksten kan bli stor. Froskene trives og det er også mye rompetroll. Lukedammen er ett av tre tjern i Gjelleråsmarka. Svarttjern og Morttjern er de to andre.





Massjørgengruva (Lillomarka)

Startpunkt: P-plass Skytta barnehage eller Slattum skole
Normal gangtid: 3 timer tur/retur- Avstand ca.5 km tur/retur
UTM koordinat: Sone 32 NORD 6654113 ØST 605605

Turbeskrivelse:

Fra parkeringsplassen ved Skytta barnehage går vi opp ca. 400 m, før vi tar av til venstre og går lysløypa mot Bjøndalen skianlegg. Følger videre lysløypa opp mot Massjørgenhøgda og etter ca. 2,4 km. tar av til høyre umerket sti. Følger den ca. 50 meter før vi ankommer hula. Fra Slattum skole følges lysløypa inn mot Skredderudtjernet. Ta lysløypa til venstre etter veisvingen ca. 1,2 km fra skolen.

Turpassposten står i forkant av hula.

Massjørgengruva ble forsøkt drevet som gruedrift av Johan Sydskogen, bestefar til Atle Sørskogen som nå driver Sørskogen, og Jørgen Madsen kalt Massjørgen. Historien forteller at det ikke ble gjort noe funn i gruva. En engelskmann tilbød seg å kjøpe gruva for 5000 pund, men det ble ikke noen handel.

Massjørgengruva har tidligere vært en av Skiforeningens kjentmannsposter og det fortelles at Massjørgen fikk navnet sitt etter sin far som arbeidet ved en masovn på Hakadal Verk.

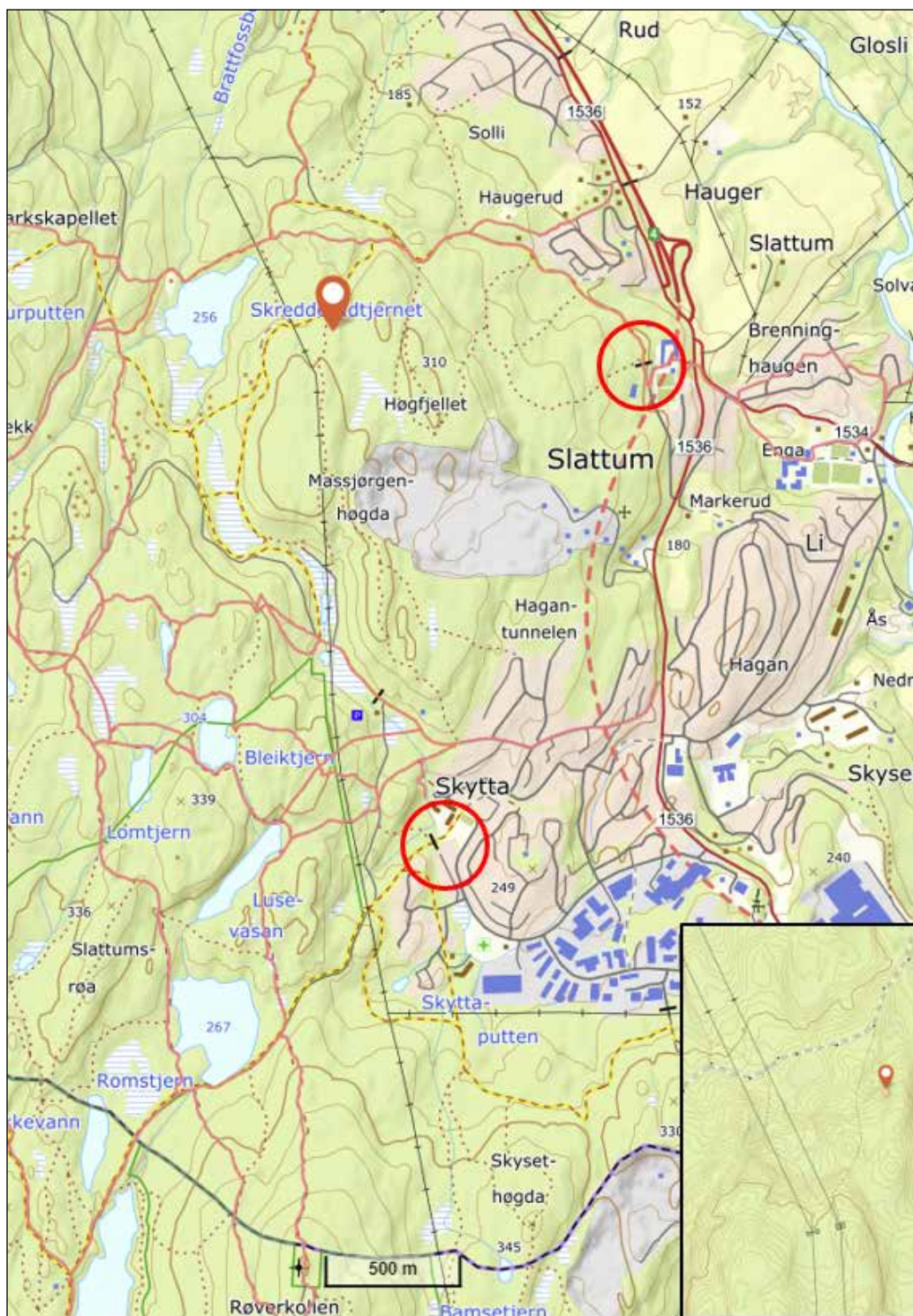



Piperen (Romeriksåsene)

Startpunkt:	P-plassen ved Vegstasjonen Varpet eller Nittedal Jordstasjon
Normal gangtid:	6 timer tur/retur til fots. Med sykkel 3 timer.
UTM koordinat:	Sone 32 NORD 6673084 ØST 599014

Turbeskrivelse:

Fra parkeringsplassen på Varpet følger man en grusvei oppover gjennom en bom en lang motbakke oppover mot Romeriksåsene (350 m stigning). Man kan komme seg til vannet Piperen på grusvei helt fram, og det kan derfor være et godt alternativ å benytte sykkel. Mulighet for fin sykkeltur videre innover mot Hakkim og Ås gård eller mot Råsjøen med mange flotte badevann. Ca. 7 km lang sykkeltur inn til Piperen. Det er også mulig å følge blåmerket sti fra Nittedal Jordstasjon over Rundkollen mot Paradiskollen.

Piperen ligger 506 moh. like nordøst for Nittedals høyeste topp, Blekketjernshøgda (613 moh). Det er i alt fem Pipervann på åsen øst for Harestua. I retning nord-syd finner vi dem: Stoltpipern, Langpipern, Dampipern, Piperfløyta og Pipern. På åsen øst for Pipern gård finner vi Piperberget.

Posten ligger på en odde lengst sør i vannet.





Spikertjernhytta (Romeriksåsene)

- Startpunkt:** Parkeringsplassen ved Spenningsby, eventuelt busstoppet ved Strøm bro.
- Normal gangtid:** 3-4 timer t/r, ca. 9 km fra Spenningsby
- UTM koordinat:** Sone 32 NORD 6662989 ØST 607786

Turbeskrivelse

Den enkleste veien fra parkeringsplassen ved Spenningsby til Spikertjern er å følge blåmerket sti. Den første delen av turen går på grusvei, men etter omkring 500 m skal du ta til høyre av

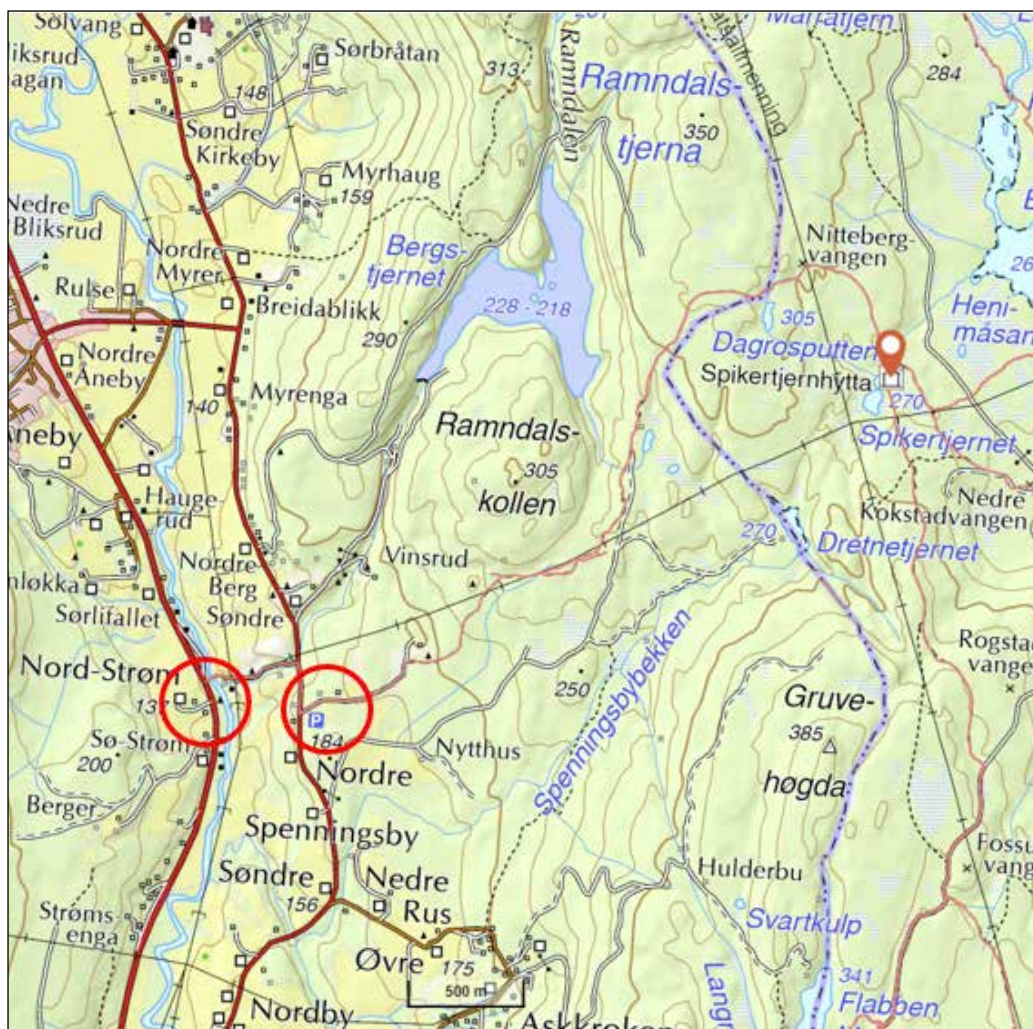

veien og følge den merkede stien gjennom skogen. Stien innover er grei å følge og stort sett relativt lettgått. Stien er stort sett tørr og fin, men det er noen partier som kan bli bløte etter regnvær, spesielt rett før du kommer til Spikertjern.

Ved Spikertjern på nord østlig side finner dere Spikertjernshytten, som er en fin tømmerkoie. Spikertjernshytten er delt i to, en del som disponeres av DNT Oslo og omegn og som har sengeplass for 5 personer, og en del som disponeres av Gjerdrum IL. Gjerdrum IL holder åpent i helgene når det er skiføre i marka.

Dersom det er relativt tørt i bakken kan en følge skiløypen (rødmerket) ned til Spenningsby igjen om en ønsker en rundtur. Det er også andre muligheter for en rundtur om en ønsker en lengre tur. Turpassposten står på hytteveggen på DNTs del av hytten.



Søndre Karlshaug (Nordmarka)

Startpunkt: Sørli utfartsparkering eller Nittedal jernbanestasjon
Normal gangtid: 3-4 timer t/r.
UTM koordinat: Sone 32 NORD 6661998 ØST 599949

Turbeskrivelse:

Fra Sørli følger man blåmerket sti nordvestover mot jernbaneundergangen Luringen. Deretter tar man veien oppover lia til Ørfiske. Gå over demningen og på veien nesten helt til nordenden av vannet, hvor det tar av en vei mot vest (venstre). (Veien går inn Daviddalen og ender blindt på en velteplass). Følg veien 300 meter og der krysser man en bekk: Langs denne bekken går det en sti

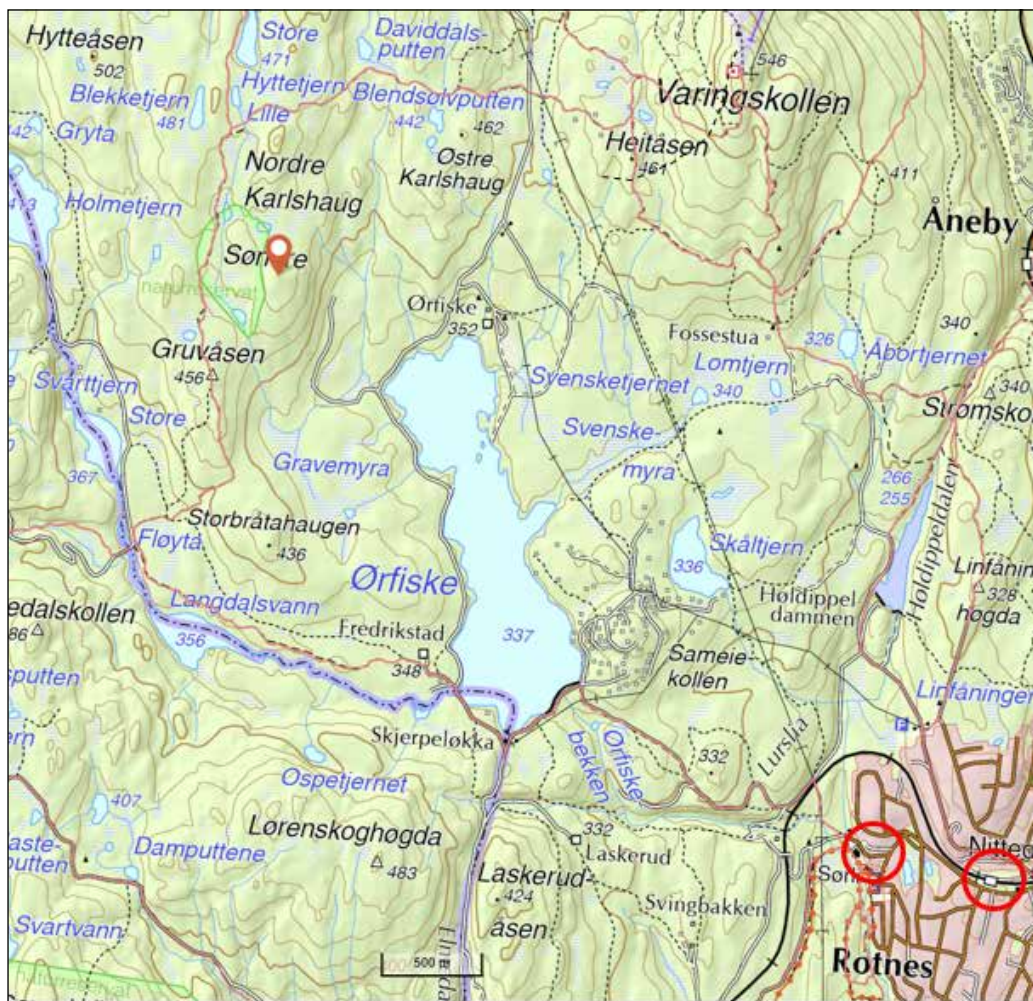

oppover. Er du usikker så skal bekken følges til man ser Søndre Karlshaug putt. Ikke kryss bekken! Når du ser innover vannet er det en liten sti som går Nord og litt østover mot toppen. Så lenge det går oppover så er man på rett vei mot toppen som er 484 moh. Toppen er åpen og fin og ser man østover kan man skimte Ørviske gård. For å få bedre utsikt kan man gå et lite stykke østover og får et flott utsyn over nordre del av Ørviske. For å forlenge turen noe så kan man gå rett nordover til man kommer inn på en ny blåmerket sti som fører fram til Høyta (høyeste punkt på veien mellom Ørviske og Hakadal). Her kan veien krysses og man kan følge blåmerket sti videre og inn på stien Varingskollen rundt sydover. Denne følges et stykke og man tar da etter hvert sti videre sydover forbi Fossetua og til Høldippern så er man snart tilbake ved start. Posten ligger på toppen av haugen (kollen).



Bleiktjern (Lillomarka)

Startpunkt:

P-plass Skytta barnehage eller Bjønndalen skianlegg

Normal gangtid:

2-3 timer t/r.

UTM koordinat:

Sone 32 NORD 6652617 ØST 605364

Turbeskrivelse:

Mange muligheter for å følge stier fra de to parkeringsplassene. Korteste vei er fra Bjønndalen ved å følge den bratte stien opp fra nordenden av parkeringsplassen, krysse kraftlinjen og følge småstier vestover. Fra Skytta går det en sti av fra veien like etter bommen, krysse en bekk og deretter opp den bratte bakken og krysse over veien på toppen. Følge blåmerket sti forbi nordenden av Lusevasan og ta av fra denne langs østenden av Bleiktjern. Bleiktjern er et idyllisk lite vann med mulighet for både fiske og bading. Posten ligger på en odde ved østenden av vannet.





Skåltjern (Nordmarka)

Startpunkt:

Sørli utfartsparkering eller Nittedal jernbanestasjon

Normal gangtid:

2-3 timer t/r.

UTM koordinat:

Sone 32 NORD 6660743 ØST 602216

Turbeskrivelse:

Fra Sørli følger man blåmerket sti nordvestover mot jernbaneundergangen Luringen. Deretter tar man av stien oppover lia der kraftlinjen krysser veien som går opp til Ørfiske. Ca. 1.5 km opp til sørenden av Skåltjern, et idyllisk skogstjern med mulighet for et bad. Det går en utydelig sti langs vannkanten bort til posten. Vannet ble i sin tid demmet opp for å sikre vanntilførsel til Nittedals Krudtværk. Mulighet for en fin rundtur ved å krysse over demningen å følge veier opp til Ørfiske, deretter ned til Sørli.

Posten ligger på østsiden av vannet.

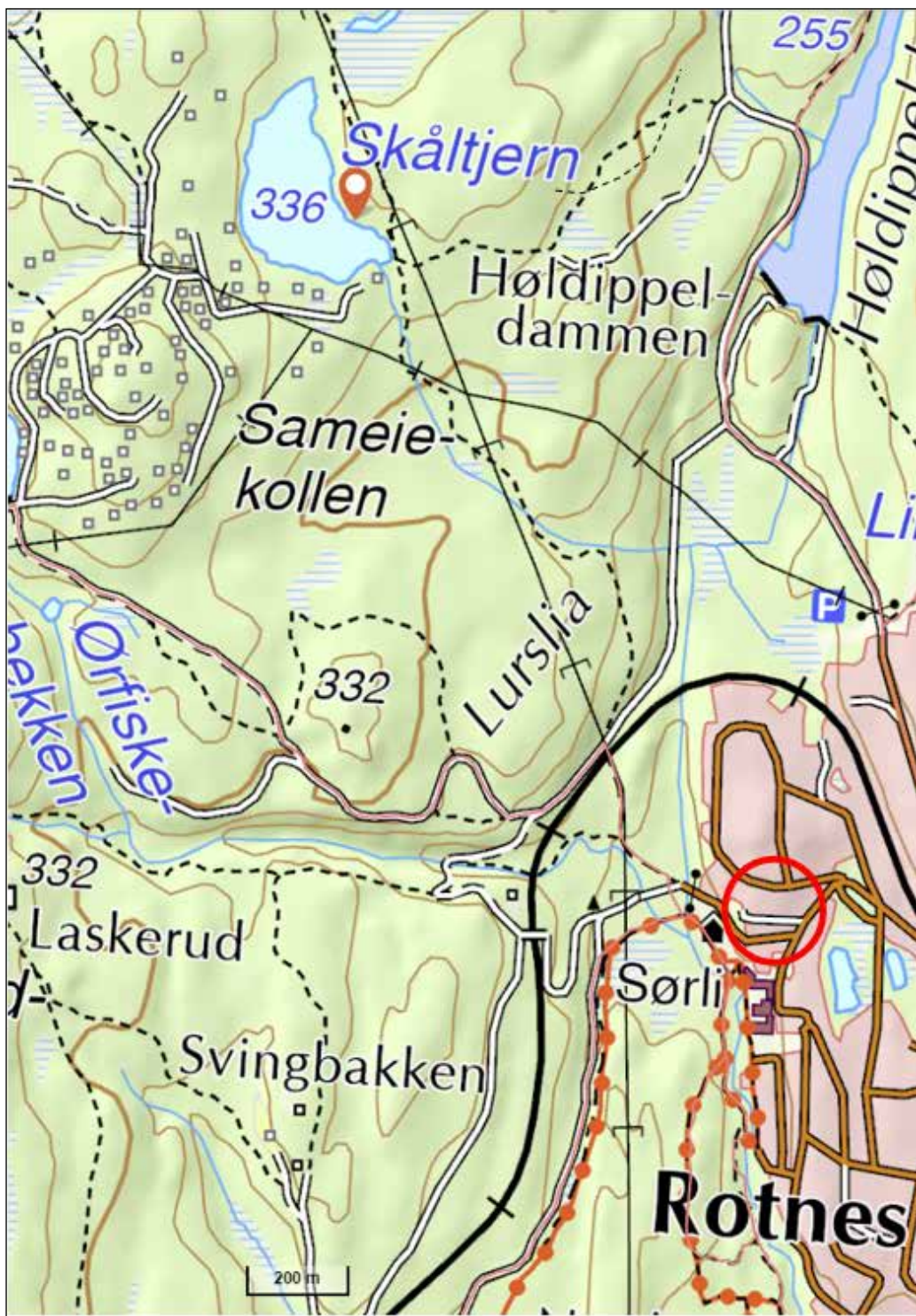



Valpedjupet (Hakadal)

Startpunkt: Hagen skole eller jernbaneundergangen ved Elnes

Normal gangtid: 2-3 timer.

UTM koordinat: Sone 32 NORD 6667636 ØST 600163

Turbeskrivelse:

Fra parkeringsplassen ved Hagen skole følger man veien ned forbi boligfeltet på Slåttenhus. Også mulig å ta buss (rute 390) til Kongskog stasjon like nedenfor Hagen skole. Fra enden av veien går det en utydelig sti vestover langs nordsiden av et bekkefar, gjennom et skogholt til man kommer fram til Nitelva. Her har en bever boltret seg og demmet opp bekken slik at man stien stedvis er oversvømmet. Alternativt kan man gå fra parkeringsplassen ved jernbaneundergangen ved Elnes, følge Koloniveien nordover til Årnes, videre ned til og over den gamle driftsbrua til Enga gård.

Valpedjupet er en idyllisk plass med benker og fine rastemuligheter.

Posten ligger på en odde lengst sør i vannet.



1

2

3

4

5

6

7

8

9

10

11

12

KLIPPEKORT

Hvis dere er flere i familien, eventuelt andre, som trenger ekstra klippekort, kan dere ta kopi av denne siden.

NAVN: _____

ADRESSE: _____

ALDER: _____ TLF: _____

E-POST: _____

**Fristen for å levere klippekortet er
1. oktober 2024.**

Du kan sende klippekortet i posten til:
Turkameratene Nittedal Turlag
v/ DNT Oslo og Omegn
Postboks 7 Sentrum
0101 Oslo

Turene kan også registreres i Trimpoeng-
appen.

Vi trekker ut gavekort:

Når du leverer klippekortet, blir du med i trekningen av gavekort. Premier overrekkes på høstavslutningen i november 2024.

Kontakt oss:

Epost	turkameratene.nittedal@dntoslo.no
Hjemmeside	nittedal.dntoslo.no
Facebook	Turkameratene Nittedal Turlag
Leder	Jan Håvard Skjetne, tlf. 934 09 191



Naturopplevelser for livet
nittedal.dntoslo.no

Turkameratene
Nittedal Turlag
DNT Oslo og Omegn

