

HYTTER OG RUTER

KONGSBERG OG OMEGNS TURISTFORENING



KONGSBERG OG OMEGNS TURISTFORENING

Den 16. februar 1888 kunne man lese følgende notis i "Kongsberg Adresse": "Man har brakt i Erfaring at en Turistforening er under dannelse her på Stedet, idet en av Byens Borgere har satt seg i Spidsen for Foretagendet, og innbudt til et Discussionsmøde hvortil var fremmødt et halvt Snes af byens større Skatteydere. Mødet valgte en Komite på tre Mænd til at udarbeide Lover der skulle forelægges et senere Møde". Komiteen gjorde jobben sin, og 5. mai 1888 ble Kongsberg og Omevns Turistforening stifta. Aktiviteten var stor de første åra. Stier og skiløyper ble merka, og allerede i 1891 fikk foreningen si første hytte, ei steinbu som lå helt vest i Bjoreidalen på Hardangervidda. Etter denne friske oppstarten gikk foreningen – av forskjellige grunner – nærmest inn i en dvaletilstand fra begynnelsen av 1900-tallet. Ikke før i 1944 våkna foreningen til ny aktivitet - en aktivitet som bare har vokst i tida fram til nå. I dag har foreningen ca. 2700 medlemmer og virker i et stort område vest for Numedalslågen - fra Omholt i sør til Vegglifjell i nord. Her har foreningen åtte hytter og vedlikeholder et omfattende sti - og løypenett. Hver hytte har sitt hyttestyre, som sørger for at hyttene til enhver tid framstår som attraktive og innbydende. Stier og skiløyper holdes i orden av en merkekomite.

Den som begir seg inn i KOTs virkeområde, kan trygt ha store forventninger, for her vandrer vi i et terreng og en natur som er svært variert og mangfoldig. Her er det både vakkert og vilt, og mildt og vennlig. Her finner vi de åpne furumoer med idylliske vassdrag og mystiske myrer, de mørke granskoger med sjoende fosser og ville elvegjel -og de åpne, vide høvfjellsvyder. Mange steder streifer vi omkring i spennende kulturlandskap. Vi kommer til seterstuller der vi fornemmer det historiske suset hundrevis av år bakover i tida. Og kanskje kommer vi vandrende på en urgammal setersti der buskpen i årevis ble drevet til seters på forsommeren. Helt spesielle kulturminner finner vi i åsene vest for Kongsberg. Her dreiv Kongsberg Sølververk ut sølv fra 1600-tallet og opp til 1958. Her kan vi se gruveåpninger, vannrenner, hjulstuer, gruveveier, kunstige dammer og mye annet.

KOTs hytter er mye brukt til helgeturer, men mulighetene for flere dagers hytte til hytte-tur er særdeles gode. Den som virkelig tørster etter en langtur, kan begynne sør i Vestfold og gå etter merka stier helt inn på Hardangervidda, og derfra er det jo et mylder av muligheter videre. Andre vil oppleve sjarmen ved å gå på tvers av området og starte nede i bebyggelsen og gå over høydene for å ende på den andre sida. Det ligger fint til rette for å gå slike turer både fra Lågendalen og vestover til Sauherad og fra Numedal til Tinn - for bare å nevne noen muligheter.

INNHold

Områdene våre	2-3
Hytter og merking	4
Oversiktskart	4-5
Sørmyrseter	6-7
Sveinsbu	8-11
Pråmvika	12-15
Selsli	16-19
Sigridsbu	20-23
Eriksbu	24-27
Øvre Fjellstul	28-29
Daggrø	30-31
Andre stier	32





SØR FOR KONGSBERG:

SKRIM, SVEINSBUFJELLET, MEHEIA

Sør for Kongsberg by, mellom Lågendalen i øst og Sauherad i vest, ligger et usedvanlig variert turterreng. Den som søker de idylliske setre på frodige voller, finner det her. Den som søker utfordrende villmark med stup og ufser, med mosegrodd urskog og døkke elvegjel finner det også. Og den som liker å vandre over åpne flyer med glissen fjellfuruskog og blide vannspeil, med saftige myrer og surklende bekker, finner alt dette her.

Styggemann og Skrimtoppen, Stølefjell og Solumfjell, Nonsknatten og Sveinsbuvarden – dette er noen av toppene som byr på praktfulle rundskuer. I 2008 ble 123 km² av dette området verne med navnet ”Skrim-Sauheradjella naturreservat”. Sentralt i området ligger Skrim. Vi ser de karakteristiske toppene mot horisonten. De høyeste er Styggemann (872 moh.) og Skrimtoppen (859 moh.). Traktene fra nordskrånningen av Skrimfjella og helt sør til Omholt parkering kalles nå vanligvis for Skrim.

Nordvest for Skrim og Ravalsjø ligger Sveinsbufjellet. Her er det åpent og fint, med vridde fjellbjørker, småvokst fjellfuru, tjern i alle størrelser og flotte myrer. Videre nordover fra Sveinsbufjell og Ravalsjø finner vi flotte skogstrakter som strekker seg opp mot veien over Meheia. Sentralt i dette området ligger de to store vanna Kolsjø og Øksne. KOT har tre hytter i dette området: **Sørmyrseter** på Skrim, **Sveinsbu** på Sveinsbufjellet og **Pråmvika** ved østbredden av Kolsjø.



FRA KONGSBERG TIL BOLKESJØ

Rett vest for byen ligger Kongsbergs mest brukte og mest populære turområde, Gruveåsen med Knutefjellet. Åssida nærmest byen er spesielt interessant på grunn av alle minnene fra sølvverkstida. I 1623 ble det funnet sølv i fjellet ved Kongsberg, og året etter ble Kongsberg Sølvverk oppretta. Med enkelte avbrudd var det i virksomhet til 1958. I 2002 ble Kongsberg Sølvverk freda som kulturmiljø. Høyere opp, nærmere Jonsknuten (902 moh.), er terrenget åpent og byr på storslåtte rundskuer.

Vest for Jonsknuten synker terrenget, først bratt, deretter slakere med glissen fjellskog ned mot Lisetrene. Her går vi gjennom Barmen naturreservat der skogen er nesten helt upåvirket av nyere skogbruksinngrep. Her er det mye gammel, grov furuskog, samt noe gammel granskog. Det er mange idylliske tjern og åpne myrlandskap i området, så dette er virkelig et tureldorado både for skiløpere og fotfolk på barmark. Videre vestover ligger Baklifjellet. Her er terrenget til dels ganske åpent og knausete, med mange flotte vann. Fra Selslinatten (809 moh.) er det et imponerende utsyn mot Follsjå, Blefjell, Gaustatoppen og videre vestover blånende telemarksfjell. KOT-hytta **Selsli** ligger i dette området.



BLEFJELL

Grovt sett kan man plassere Blefjell nord for Jondalen og vest for Numedalskommunene Flesberg og Rollag. Den østligste delen av området kalles Vesle-Ble. Det ligger på 700-900 meters høyde og er enormt populært om vinteren. Til sommerbruk vil nok mange synes det blir vel mye myr og kratt.

Den vestlige delen – Store-Ble – er helt annerledes. Det er en markert høyfjellsrygg som strekker seg fra Bolkesjø i sør til Sørkje i nord. Dette er typisk høyfjell, og flere topper er over 1300 m. Her finner vi det meste av det vi er ute etter på en fjelltur. Flyer og vidder, trange søkk og åpne daler, friske vassdrag med store og små tjern – og flotte utsikter! Det er særdeles lett og fint å gå innover Blefjell. Det er også svært greit å ta seg fram utenom stiene. Terrenget er ganske kupert, og det gjør at en fottur innover Store-Ble er både variert og full av overraskelser. KOT har hyttene **Sigridsbu** og **Eriksbu** på Blefjell.



VEGGLIFJELL

Området nord for Blefjell og vest for Veggli kalles gjerne for Vegglifjell, selv om deler av det ligger i Tinn kommune. Store deler av området er preget av fjellskog med et mylder av tjern. I den sørlige delen av området hever noen høyder seg opp over tregrensa. Både Vorsetfjell og Ånebuten er over 1000 meter, og fra disse er det selvfølgelig flotte rundskuer. Den nordlige delen av området er typisk høyfjell med topper på 11-1200 meter. Vest i området ligger Skirvedalen naturreservat. Her finner vi uberørt og genuin villmark med graner som er over 300 år gamle og furuer som er enda eldre. Her får trærne stå i fred til de ramler overende av elde.

Det har vært en omfattende seterdrift på Vegglifjell, og mange av setrene er holdt godt ved like. Visse deler av området er sterkt bebygget med hytter. På vinterstid er det et omfattende nett med oppkjørte løyper som svært mange benytter seg av. Men det varierte og idylliske landskapet trekker mange hit også på barmark. Turistforeningens gjennomgående sti går stort sett vest for hyttebebyggelsen. KOT har hyttene **Øvre Fjellstul** og **Daggrø** i dette området.

HYTTENE

Alle KOTs hytter er ubetjente. Det vil si at du må ha med deg mat og lakenpose eller sovepose; for øvrig finner du det du trenger. Hyttene er låst med DNTs standardnøkkel, og de kan brukes hele året. Systemet med ubetjente hytter er basert på tillit til brukerne. Det betyr at gjestene rydder og gjør reint etter seg før de forlater hytta. Betaling skjer enten med bankoverføring, vipps eller kontanter. All søppel som ikke kan brennes, tas med tilbake. Og husk å fylle vedkassa med opptenningsved. Det er fullt mulig å bo på ei hytte i flere dager, men kommer det flere gjester enn det er senger, må den som allerede har hatt seng ei natt, vike plassen. Alle hyttene har ekstra madrasser til golvbruk. Men hytta er aldri så full at det ikke er plass til alle som kommer! På alle hyttene er det oppslag med informasjon som er spesielle for akkurat den hytta, f. eks. hvor man henter vann.

MERKING

Turistforeningene holder en urgammel tradisjon ved like ved at de merker stier med steinvarder. I tillegg brukes maling, og for å markere at dette er en turistforeningssti, males det gjerne en T på vardene (eller noen av dem). I skogsterreng og på steder med lite stein, merkes det ofte på trær. I skogen brukes blå maling, i fjellet rød. Dette henger sammen med tradisjoner og vaner helt fra turistforeningenes første tid. Når det gjelder KOTs virkeområde, betyr det i praksis at alle stiene sørfra er merka med blått. Ved Bolkesjø skifter merkinga til rød farge. Vintermerkinga er alltid rød. Noen steder merkes med røde plastband, andre steder med røde metallskilt. Over åpne strekninger kan det være satt opp staur. Løypene har fast merking, bortsett fra løypa fra Daggrø og nordover. Den merkes med kvist ca. midt i februar. I sti- og løypekryss og ved startsteder er det satt opp skilter. Merkinga blir jevnlig ettersett og vedlikeholdt, men flatehogst, veibygging og hyttebygging kan noen ganger ødelegge merkinga. Turistforeningen retter opp slikt så fort de kan, men den som er på tur, må være forberedt på å støte på problematiske steder, og må alltid ha kart med seg.

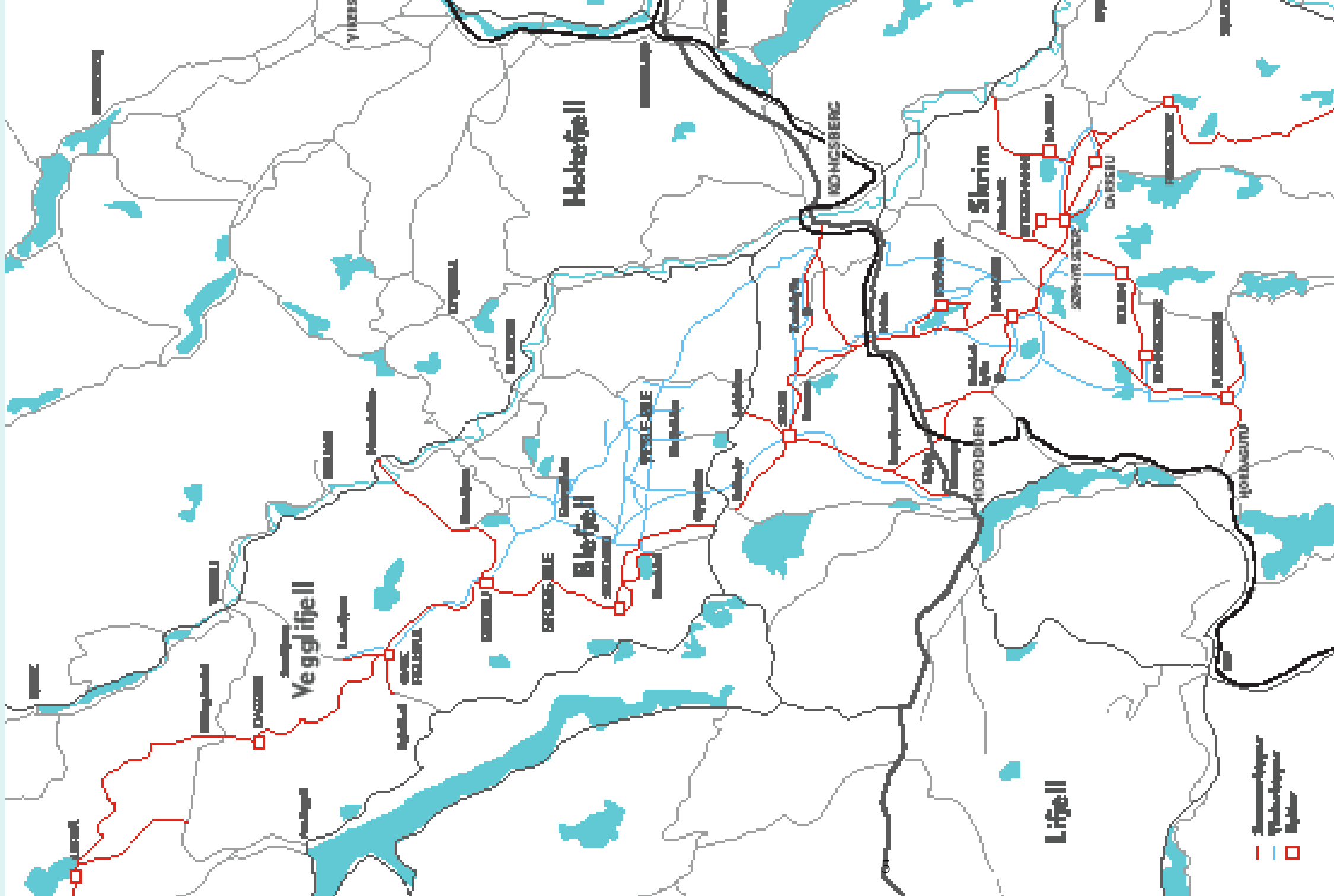



VERDT Å MERKE SEG: Hytta ligger 630 moh. Ubetjent, 14 sengeplasser. Hund tillatt i eget rom.

TURKART: Skrim-Vindfjell; 1:50 000 fra Nordeca nr. 2403, Siljan Nord; 1: 25 000 fra Telemark turistforening (TOT).

OM HYTTA: Sørmyrseter ligger like sør for den setergrenda den har navnet sitt etter. Fra hytta er det fint utsyn mot flotte myrer og Stulstjern – med Skrimtoppen nikkende i det fjerne. Landskapet rundt hytta er variert, men åpen fjellskog med mange vann dominerer. Fram til 2002 leide KOT en av buene på seterstullen, men bygde da ny hytte like sør for seterbebyggelsen.

I. ATKOMST TIL FOTS

A) Fra Ravalsjø parkering: Bil forbi Heistadmoen og Raje (bomvei) til Ravalsjø parkering. Skilt og merking viser forbi Ormetangen, opp lia øst for Ravalsjø, forbi Skrimsetra og Urdstjerna, over Fugleleikskarva fram til Sørmyrseter. (Ca. 9 km).

B) Fra Kroksbekk: Bil forbi Heistadmoen. Følg skilt til Sagvolden og deretter Lauerveien. Ved første veikryss tar en bomvei til høyre (vestover). Den følges ca. 2 km til et veikryss der skilt viser til Sørmyrseter og Styggemann. Her er det parkeringsmuligheter, og merkinga starter her. Den fører oss opp lia forbi Hoensetra, opp Hoenseterlia, over Hoenseterskardet og ned til Øvre Urdstjern. Der er det stikryss, og videre som alternativ a). (Ca.8 km).

C) Fra Efteløt: Buss eller bil til Nedre Lie, ca. 2,5 km nord for Efteløt kirke. KOT-skilt ved busslomma viser vei opp en gårdsvei. Etter 300 meter nytt skilt som viser til Stølefjell. Følg skogsbilveien til enden der merkinga begynner. God stigning opp til Stølefjell (750 moh.) Flott utsyn! Videre bratt ned til Stølevann og Ivarsbu, forbi Støleseter og Kongstjerna og fram til Sørmyrseter. (Ca.14 km) Vil man korte inn turen med 3-4 km, og spare nesten 300 høydemeter, kan man kjøre bomveien fra Volden om Åkersetra mot Skjesvann. Like før Skjesvann krysser stien veien. Her er det KOT-skilt og plass til å parkere.

D) Fra Omholt parkering: Ved Efteløt viser skilt til Omholt og Skrim (bomvei). Fra parkeringsplassen går stien til Omholtseter. Derfra er det to hovedtraséer vestover til Sørmyrseter. Den sørligste går over Fantefjell, om Kongstjerna til Sørmyrseter. (Ca.8 km). Den nordligste går om Svarttjern og Stølesetra, og stiene møtes ved Store Kongstjern.(Ca. 9 km).

E) Fra Langlidalen: Bil fra Siljan til Grorud. Bomvei til Langlidalen. Merka sti om Fagervann. (Ca.3 km).

II. ATKOMST PÅ SKI

A) Fra Ravalsjø parkering: Bil forbi Heistadmoen og Raje (bomvei) til Ravalsjø. Den merka løypa går over Ravalsjø, opp Skrimsdalen, over Nedre Urdstjern til Sørmyrseter. Den er vanligvis oppkjørt. (Ca. 8 km).

B) Fra Omholt parkering: Merka og som oftest oppkjørt løype om Omholtsetra, Fantefjell og Kongstjerna. (Ca.9 km).

III. TIL NABOHYTTENE

A) Darrebu: Til fots: Som I d). **På ski:** som II b). Hytta ligger like ved stien og skiløypa et lite stykke fra Omholt parkering. (Ca. 9 km).

B) Ivarsbu: Til fots: som I c). (Ca. 5 km). **På ski:** Om Store Stølevann eller Svarttjern (Ca.5 km).

C) Solum: Til fots: Stien mot Ravalsjø følges til stikryss ved Øvre Urdstjern. Sørøver på den gamle seterstien til Omlia, over Tråkkleivåsen og Tråkkleivdalen til veien ved Paulstul. Den følges en drøy kilometer til Buvannstua der stien tar av opp til høyre. Den går sør for Svartufstjern og svinger deretter sørøver mot Solum. (Ca. 9 km).

På ski: Løypa tar av fra løypa mellom Sørmyrseter og Ravalsjø midt på Skrimsvannet og går sørøver inn i Grasdalen. Svinger sørvestover over Korstjørn og Igletjørn ned til Solum. (Ca.10 km)

D) Sveinsbu: Til fots: Som I a) til Ravalsjø parkering. Derfra sti om Fagervann og Store Mjøvann opp lia. (Ca.12 km). **På ski:** Som II A) til Ravalsjø parkering. Løypa tar ut fra parkeringsplassen i sørenden, altså helt motsatt av sommerruta. Ved Haugmyrene viser skilt til Sveinsbu. Over Svarttjern og opp lia til hytta. (Ca.12 km).

IV. DAGSTURER FRA SØRMYRSETER.

Styggemann: Merka sti rundt setervollen og opp på Jotefjell. Ned i Urdtjersdalen og bratt opp til Styggemann. Det er en stigning på om lag 240 meter fra Sørmyrseter. Styggemann er Skrimfjellas høyeste topp med sine 871 moh, og rundskuet er helt enestående. (Ca. 2,5 km). Legg gjerne tilbaketuren om Hoenseterfjellet og Urdstjerna (Ca.6 km). På vinterstid er det greiest å følge løypa vestover, over øvre Urdstjern, opp Urdskleiva og østover Hoenseterfjellet til Styggemann. (Ca.6 km).

Fantefjell: Om lag 4 km øst for Sørmyrseter ligger Fantefjell, som med sine 690 moh. byr på et flott rundskue. Følg den merka stien fra hytta om Kongstjerna og Kjelleråsen fram til Fantefjell. Tilbaketuren kan gå om Stølesetra. Stien er merka og er en snau kilometer lengre.

Jotefjell og Kongstjerna: Dette er en kort og lett tur på 3 km, og den er merka hele veien. Følg merkinga rundt setervollen i retning Styggemann. Ved stikrysset på Jotefjell tar man østover til Store Kongstjern. Derfra tilbake til Sørmyrseter.



VERDT Å MERKE SEG: Hytta ligger 690 moh. Ubetjent, 12 sengeplasser. Hund tillatt i annekset.

TURKART: Skrim-Vindfjell; 1:50 000 fra Nordeca nr. 2403, Turkart Meheia; 1:25 000 fra kart Fossøy, Turkart Sauherad; 30 000 fra kart Fossøy, Siljan Nord; 1: 25 000 fra Telemark turistforening (TOT).

OM HYTTA: Sveinsbu ble bygd i 1989 og offisielt innvidd sommeren etter. Hytta ligger rett øst for Sveinsbuvarden på Sveinsbufjellet. Den ligger høyt og fritt med flott utsyn mot nord og øst og sør, der særlig Skrim dominerer i synsbildet. Rett ved hytta ligger to idylliske tjern der det er fullt mulig å få seg en dukkert. Terrenget rundt hytta er åpent med glissen småbjørkeskog og enkelte trassige furuer. Det er mange vann på Sveinsbufjellet, og i flere av dem er det gode fiskemuligheter.

I. ATKOMST TIL FOTS

A) Fra Ravalsjø parkering: Bil forbi Heistadmoen og Raje (bomvei) til Ravalsjø. Skilt i nordenden av parkeringsplassen viser til Sveinsbu. Stien passerer Fagervann og Store Mjøvann før den stiger nokså bratt opp lia og fram til hytta. (Ca. 3 km).

B) Fra Elgsjø: Elgsjø ligger ved veien mellom Kongsberg og Notodden, ca. 27 km vest for Kongsberg. Et par hundre meter øst for sjøen tar en bomvei av mot sør-øst. Her er det parkeringsmuligheter. Følg veien til blåmerka sti tar opp til venstre. Behagelig stigning opp til Høymyrvatnet (456 mo.h.). Merkinga følges videre forbi Romestul og møter stien fra I c) ved Grisjetjørn. Derfra som I c). Det er ca 10 km til Breiset.

C) Fra Jerpetjørnshovet: På det høyeste punktet på veien mellom Kongsberg og Notodden er det parkeringsplass på høyre side. Tvers over veien stikker en blåmerka sti rett sørover. Skilt viser til Breiset og Sveinsbu. Det er om lag 8 km til Breiset i relativt lett og åpent landskap. Fra Breiset som I d).

D) Fra Breiset: Bil fra Hjuksebø til Breiset. Sti østover og innover Sveinsbufjellet i åpent landskap med flere fine vann. Over Sveinsbuvarden med imponerende utsyn og ned til hytta. (Ca. 5 km).

E) Fra Meheia: Bil eller buss vestover mot Notodden fra Kongsberg. Midt i 60-sonen, om lag 14 km fra Kongsberg sentrum, tar en bomvei av til venstre. Her er det parkeringsmuligheter, og KOT-skilt viser vei. Stien går over Karlstjernshøgda, med fin utsikt, og ned til Kolsjø. På klopp over Kolsjøelva, i åpent lende til Bjørkeseter og så bratt opp liene til Sveinsbufjellet. Utsikten herfra er særdeles attraktiv! Videre sørover forbi Krokvang og fram til hytta. Underveis er vi oppe i 498 meters høyde på Karlstjernshøgda, så mister vi noe høyde før vi stiger ca. 280 meter fra Kolsjø til Sveinsbu. Turen er derfor atskillig lettere motsatt vei. (Ca.12 km)

F) Fra Kongsberg: Det vanligste er å starte i skisentret i Funkelia. Hit går det buss. Til fots kommer man ved å følge veien "Håvet" på Vestsida opp bakkene, forbi Persløkka til Funkelia. Helt innerst på parkeringsplassen er det KOT-skilt som viser til merka sti opp Steinbakken og videre et stykke opp i Ollebakkane der det er stikryss. Vi fortsetter rett opp lia til parkeringsplassen ved Sachsen. Skilt og blåmerker leder oss et kort stykke på bilveien til venstre før skilt viser veien til Meheia. Videre vestover i åpent terreng, forbi Henschienetra, opp på Knutehovet og fram til den merka stien mellom Meheia og Knutehytta like under Nr.8-åsen. Denne følges ned til hovedveien på Meheia. Etter et kort stykke på veien, tar vi av til venstre. Her er det skilt, og videre følger vi beskrivelsen under I e. (Ca. 21 km).

G) Fra Kolsjø: Denne turen er lik tur I e) fra Meheia til Sveinsbu. I stedet for å stoppe på Meheia, kjører vi ca. 2,5 km videre til skilt viser til Øksne. Denne veien kan vi kjøre helt til Kolsjø der vi møter den merka stien. (Ca. 7,5 km).

II. ATKOMST M PÅ SKI

A) Fra Ravalsjø parkering: Bil forbi Heistadmoen og Raje (bomvei) til Ravalsjø. Skiløypa til Sveinsbu tar ut fra sørenden av parkeringsplassen, altså helt motsatt av stien. Vanligvis oppkjørt løype følges til løypekryss ved Haugmyrene der skilt viser til Sveinsbu. Denne løypa er ofte oppkjørt. Over Svarttjern og opp lia til hytta. (Ca. 4 km). **B) Fra Breiset:** Bil fra Hjuksebø til Breiset. Vanligvis oppkjørt løype østover og i åpent landskap til Sveinsbuvarden. Derfra kort ned til hytta. (Ca. 5 km).

C) Fra Meheia: Samme startsted som sommerruta. Løypa følger veien sørover til Pråmvika. (Ca. 6 km). Den er som oftest ubrøyt, men den brukes en del av hundekjørere. Fra Pråmvika rett vestover Kolsjø til merking på vestbredden. Merkinga følges til løypekryss for løypa fra Øksne. Sørover i åpent myrlandskap til Bjørkeseter. Litt forbi Bjørkeseter tar en (ubrøyt) vei til venstre og opp Helvetesdalen. Bratt opp liene til Neråsvannet der løypa møter den oppkjørte løypa mellom Breiset og Sveinsbu. Fra Bjørkeseter til Neråsvannet er det en stigning på drøyt 200 meter. Løypa fra Pråmvika til Neråsvannet er vanligvis ikke oppkjørt. (Ca.14,5 km fra Meheia til Sveinsbu)

D) Fra Øksne: Med bil vestover E 134 fra Kongsberg ca.16 km til der Øksneveien tar til venstre. Ca 1,6 km til Øksne. Parkering. Det er sjelden oppkjørte løyper i dette området, men herfra er det vanligvis oppgatte spor. Sørover Øksne. Rett sør for to holmer i Øksnes sør-østre vik finner vi den merka skiløypa. En snau kilometer sør for Øksne møter vi løypa fra Pråmvika. Videre som II c. (Ca. 11,5 km fra Øksne til Sveinsbu). - Man kan også følge veien på vestsida av Øksne fram til krysset ved Helvetesdalen, Anbefales hvis det er overvann!

E) Fra Kolsjøhyttene: Som II d, men brøyt bilvei 3 km videre fra Øksne til Kolsjøhyttene. Herfra på ski sørover Kolsjø ca. en kilometer til der merkinga for løypa fra Pråmvika begynner ved vestbredden av Kolsjø. Videre som II c. **Merk!** d) og e) frarådes hvis man ikke er 100 % sikker på at isen på Øksne og Kolsjø er trygg! Men under e) kan man følge veien på vestsida av Øksne.



III. TIL NABOHYTTENE

Sørmyrseter: Til fots: Ut lia til Ravalsjø parkering. På vei til Ormetangen, over dammen på Ravalsjø og opp lia mot sør-øst. Forbi Skrimsetra og Skrimsvannet, forbi Urdstjerna og over Fugleleikskarva til Sørmyrseter. (Ca. 12 km). **På ski:** Ut lia, over Svarttjern og inn på løypa rundt Ravalsjø ved Haugmyrene. Til venstre mot Ravalsjø parkering. Over Ravalsjø, opp Skrimsdalen, over Nedre Urdstjern, over Fugleleikskarva og fram til Sørmyrseter. Fra Sveinsbu til Haugmyrene er det ofte oppkjørt. Derfra til Sørmyrseter er det vanligvis oppkjørt. (Ca. 12 km).

Solum: Til fots: Som stien til Sørmyrseter til stikryss ved Øvre Urdstjern. Derfra se under Sørmyrseter.

På ski: Som skiløypa til Sørmyrseter til midt på Skrimsvannet. Derfra se under Sørmyrseter.

Sommerseter: Til fots: Vi følger den merka stien rett sørover fra Sveinsbu til stikryss om lag 700-800 meter sør for hytta. Stien mot Sommerseter tar av til høyre og ut lia mot Svarttjern. Den krysser bilveien til Arebuvannet og Arebubekken. Den er vanligvis lett å krysse, men ved høy vannstand kan det være nødvendig å vasse, eventuelt gå over på dammen i Arebuvannet eller gå sørøstover til brua i bilveien. Videre passerer stien Primtjørn og kommer ut på en bilvei som følges helt til øverst i Vindmosdalen. Gjennom et temmelig vilt og uberørt område, forbi Surte-tjørn og ned til Eiangen. Stien svinger sørover og møter snart veien til Eiangen ved Grantjern. Så er det en liten kilometer ned til Sommerseter. (Ca.10 km).

På ski: Ut lia til løypekrysset ved Haugmyrene. Til høyre, og til høyre enda en gang ved neste veikryss. Langs Arebuvannet og Holmevann. Løypa svinger sørover fra Holmevannet, opp Killingdalen, forbi Tjønnåsetra og kommer etter hvert opp i et åpent landskap ved Fjellvanna. Videre sørover til Tonebekkfjorden i Eiangen. Østover Eiangen til enden av veien. Denne følges ned til Sommerseter. Fra Sveinsbu til Holmevann er løypa vanligvis oppkjørt; derfra er oppkjøringa noe mer sporadisk. (Ca.15 km).



Pråmvika: Til fots: Som Ic til Bjørkeseter. Skilt viser til høyre, på bru over Bjørkesetebekken og i åpen skog ned til Fossvann med Fossvannshytta. (Åpen Statskog-hytte. Mulig å overnatte). Kort stykke nordover på vei før den merka stien tar av til venstre. Denne følges til Pråmvika. (Ca. 9 km). **På ski:** Som IIc i motsatt retning (Ca. 9 km).

Selsli: Denne hytta er ikke direkte nabohytte til Sveinsbu, men mange vil gå direkte mellom disse hyttene uten å ta omveien om Pråmvika. Til fots: Som I c) til Meheia. Derfra kort østover på riksveien, gjennom jernbaneundergangen og videre på vei til Brånabekk. Derfra på sti til stidele før Helgevann. Vest for Helgevann, forbi Løkentjern til stikryss ved Nordsetertjern. Så vestover om Bjønndalen og i lettgått lende forbi flere vann og fram til Selsli. (Ca.25 km). Man kan korte inn turen med ca. en km hvis man vil gå 6 km på vei nordover fra Brånabekk, **På ski:** Som II c) til Meheia. Kort østover på riksveien og gjennom jernbaneundergangen. Vi følger veien til høyre til Brånabekk. Skilt viser hvor skiløypa tar av rett nordover. Ved Lisetrene møter den Knuteløpstraséen som følges vestover. Den er merka og vanligvis preparert fra litt utpå vinteren. (Ca. 27 km).

IV. DAGSTURER FRA SVEINSBU

Sveinsbuvarden: Alle som besøker Sveinsbu, bør ta en tur opp på Sveinsbuvarden.(745 moh.). Herfra er det et storslått rundskue. Toppen ligger bare 15-20 minutters gange øst for hytta. Følg blåmerkinga mot Breiset.

Rundtur om Bufinntjørn og Arebuvannet: Denne turen er om lag 7-8 km lang og går delvis utenom de merka stiene. Følg merkinga fra hytta og opp til Sveinsbuvarden. Rett ned i sør-vest ser vi et stort vann, Bufinntjørn. Vi forlater merkinga og tar oss ut lia ned til bekkeosen i sørenden av vannet; og det er lettest hvis vi følger noen varder som vi ser rett sør for toppvarden. Fra bekkeosen er det tydelig sti ut lia til Arebuvannet. Følg bilveien til venstre. Et par hundre meter forbi vannet krysser den merka stien mellom Sveinsbu og Sommerseter bilveien. Vi tar denne stien til venstre, forbi Svarttjern og opp lia til Sveinsbu.

Rundtur om Bjørkeseter og Breiset: Følg merkene nordover Sveinsbufjellet mot Bjørkeseter. Like før setra forlater vi merkene og følger bilveien rett fram. Ved første veikryss tar vi til venstre, ved neste veikryss til høyre. Nytt veikryss og vi tar til venstre – vestover – og innover Smørkleppdalen. Innerst i dalen, like før veien ender, tar en blåmerka sti av til høyre. Den følger vi til vi ved noen åpne myrer støter på den merka stien fra Jerpetjørnshovet til Breiset. Så er det bare å følge skilter og merker fra Breiset over Sveinsbufjellet til Sveinsbu. Flott og variert tur på ca. 17-18 km.



VERDT Å MERKE SEG: Hytta ligger 415 moh. Ubetjent, 30 sengeplasser. Hund tillatt i eget hus.

TURKART: Turkart Meheia; 1:25 000 fra kart Fossøy, Kongsberg; 1:50 000 fra Nordeca nr. 10026.

OM HYTTA: Pråmvika ligger ved østbredden av Kolsjø om lag 6 km sør for Meheia. Med sin plassering nær vannkanten har den flott utsikt utover Kolsjø og mot furuåsene i vest og nordvest. Fra 1. mai 2013 leide KOT ei lita hytte av Statskog, men begynte umiddelbart arbeidet med å skaffe seg ei større, egen hytte. Den nye hytta ble offisielt innvidd i mai 2018. Den ligger like ved den gamle hytta, og er svært romslig og passer godt for større følger. KOT overtok to gamle tømmerhus fra Statskog, Smørklepphytta som stod like sør for Øksne, og Brustua med uthus fra Jondalen. Begge husa ble møysommelig tatt ned, frakta til byggeplassen og satt opp igjen med et nytt bygg som binder de to hyttene sammen. Uthuset fra Jondalen har blitt skjul, do, hundeaddeling og båthus. Hyttegjestene disponerer kanoer. Hytta er bygd med tanke på at alle skal kunne benytte seg av den. Bevegelseshemmede som ønsker å benytte seg av Pråmvika, bes kontakte kontoret. Et opphold på Pråmvika byr på mange muligheter: Turgåing, fiskebading og padling.

I. ATKOMST TIL FOTS

A) Fra Kolsjøhyttene: Med bil vestover E 134 fra Kongsberg ca. 16.5 km til der Øksneveien tar til venstre. Denne følges til Kolsjøhyttene som ligger ved Kolsjø vestbredd. (Parkeringsmuligheter). Her er det skilta og merka til Pråmvika, først nordover til stikryss nord for Kolsjø, så bratt ned til høyre og etter hvert sørover langs østbredden av Kolsjø. Hele veien med fint utsyn over det tre km lange vannet. (Ca. 3.5 km).

Alternativt kan en gå sør for Kolsjø om Fossvann. På veien litt tilbake fra parkeringa, over bru over Kolsjøelva og i åpent landskap til Bjørkeseter. Stikryss. Til venstre, over Bjørkeseterbekken på bru og videre ned til Fossvann der vassdraget krysses på en gammel fløtningsdam. Forbi Fossvannshytta, som tilhører Statskog og er åpen. Det er fullt mulig å overnatte der. Kort nordover på vei, så etter merka sti nordover til Kolsjø og Pråmvika. (6 km).

B) Fra Meheia: Bil eller buss vestover E 134 fra Kongsberg. Like etter den nedlagte Meheia stasjon, midt i 60-sonen, om lag 14 km fra Kongsberg, tar en bomvei av til venstre. Her er det parkeringsmuligheter, og KOT-skilte viser vei. Stien går over Karlstjernshøgda, med fin utsikt, og ned mot Kolsjø. Like nord for Kolsjø er det stikryss. Videre som I a. (Ca. 6.5 km).



C) Fra Saggrenda: Kjør E 134 vestover ca. 6 km fra Kongsberg sentrum. Følg Kisgruveveien (bompenger) ca. 3 km sørover til bom. Herfra går *umerka* sti opp til Trytjetjerna, videre til Slåttemyrsetrene, Kolknutsetra og ned til Pråmvika. (Ca. 7 km).

D) Fra Kongsberg: Det er vanlig å starte i skisentret i Funkelia. Hit går det buss. Til fots kommer man hit ved å gå veien Håvet fra Vestsida, opp bakkene, forbi Persløkka og fram til Funkelia. Innerst ved parkeringsplassen viser skilte og merker opp Steinbakken og Ollebakkane til Sachsenveiskillet. Derfra litt nedover veien til venstre, så på sti vestover forbi Henschensetra, over Knutehovet og til stien mellom Meheia og Knutehytta. Den følges nedover til Meheia. Derfra som I b. (Ca. 15 km).

II. ATKOMST PÅ SYKKEL

Siden bomveien fra Meheia til Raje går rett øst for Pråmvika, og det er en stikkvei ned til hytta, er det fint å sykle dit. Det er ca. 6 km fra Meheia og 7 km fra Raje.

III. ATKOMST PÅ SKI

A) Fra Kolsjøhyttene: Med bil vestover E 134 fra Kongsberg ca. 16 km til der Øksneveien tar til venstre. Den er vanligvis brøytet. Videre på østsida av Øksne til Kolsjøhyttene. (Ca. 4.5 km fra E 134). Herfra er det ca. halvannen kilometer på ski sørover Kolsjø til Pråmvika.

B) Fra Øksne: Som III a til Øksne. Parkering. (Ca. 1.5 km fra E 134). Skilte viser vei sørover Øksne. Ta inn i den østlige vika av Øksne. Rett sør for noen små øyer tar ei merka skiløype av. Den følges til bredden av Kolsjø rett vest for Pråmvika. Så rett østover Kolsjø til hytta. (Ca. 4 km). Det går veier på begge sider av Øksne som kan følges ved overvann.

Merk! a) og b) frarådes hvis man ikke er 100 % sikker på at isen på Øksne og Kolsjø er trygg!

C) Fra Meheia: Samme startsted som I b. Følg veien sørover. Den er som oftest ubrøyt, men brukes en del av hundekjørerene. (Ca. 6 km).

D) Fra Raje: Bil forbi Heistadmoen til Raje. (Bomvei, ca. 20 km fra Kongsberg). Løype på veien mot Meheia. Ca. 7 km til Pråmvika.

E) Fra Saggrenda: Se under I c. Oppkjørt, men ikke merka, løype fra parkeringsplassen ved bommen i Kisgruveveien til Trytetjern og videre til Slåttemyrsetrene. Et lite stykke videre herfra tar merka avstikker av mot høyre og kommer innpå veien øst for Kolsjø. Derfra kort mot høyre til Pråmvika. (Ca. 7.5 km).



IV. TIL NABOHYTTENE

Sveinsbu: Til fots: Sørover langs Kolsjø til Fossvann. Over elva på en fløtningsdam og først nordvestover, deretter noe mer sørlig til Bjørkeseter. Her kommer man inn på stien mellom Meheia og Sveinsbu. Videre gjennom flott fjellfuruskog opp mot Sveinsbufjellet. Etter hvert imponerende rundskuer. Forbi Krokvann og fram til hytta. (Ca. 9 km).

På ski: Rett vestover Kolsjø til merka løype på vestsida av vannet. Forbi Bjørkeseter og til kryss nederst i Helvetesdalen. Til venstre på en vanligvis ubrøyt vei. Brått til venstre like før Helvetesdalstjern og i god stigning i til dels åpent myrterreng. Opp på Sveinsbufjellet og inn på den oppkjørte løypa mellom Breiset og Sveinsbu ved Neråsvannet. I åpent landskap opp til Sveinsbuvarden (745 moh.) med flott utsyn i alle retninger. Kort ned til hytta. (Ca. 9 km.) Fra Pråmvika til Neråsvannet er det vanligvis ikke oppkjørt løype

Selsli: Til fots: Nordover langs Kolsjø med fint utsyn over vannet hele veien. Nord for vannet bratt opp til venstre og inn på stien mellom Sveinsbu og Meheia. Over Karlstjernshøgda – med utsikt! – og ned til Meheia. Kort østover på E 134, gjennom jernbaneundergang og på vei til Brånabekk. Videre på sti om Helgevann, Løkentjern og etter hvert flere andre flotte tjern. Vestover og fram til Selsli. (Ca. 19 km).

På ski: Østover til veien mellom Meheia og Raje. Den er som oftest ubrøyt og følges til Meheia. Kort østover på E 134, gjennom jernbaneundergangen og på vei til Brånabekk. Skiløypa går først nordover, deretter nordvestover for så å svinge opp til Lisetrene. Ved Rundetjern møter vi Knuteløpstraséen som følges vestover. Den går rett forbi Selsli. Den er merka og er vanligvis oppkjørt fra litt utpå vinteren (Ca. 22 km).



IIV. DAGSTURER FRA PRÅMVIKA

Kolsjø rundt: Følg merka sti rundt vannet, om Fossvannshytta og Bjørkeseter. (Ca.9.5 km).

Om Kolknutsetra og Slåttemyrene: Opp til veien øst for hytta. Følg den et kort stykke mot høyre til en vei (med bom) tar av til venstre. Den følger vi opp til Kolknutsetra (470 moh.). Stor sti videre (umerka) i østlig retning til Slåttemyrsetrene. Noe under tre km fra Pråmvika og hit. Den som vil gå lenger, følger stien videre ned til Trytetjerna – som ligger flott til i åpen furuskog. En tydelig (umerka) sti går sørvestover, forbi Karikulp og Ringtjern til veien Meheia – Raje. Vi kan følge veien ca. halvannen km nordover til Pråmvika, eller vi kan gå i motsatt retning til der den blåmerka stien tar av på høyre side. Den følger vi nordover til Pråmvika. Det første alternativet er ca. 9.5 km, det andre ca. 10.5 km



VERDT Å MERKE SEG: Hytta ligger 730 moh. Ubetjent, 12 sengeplasser og plass til 10-14 på hemsen. Hund tillatt i anneks.

TURKART: Blefjell; 1:50 000 fra Nordeca nr. 2207, Turkart Meheia; 1:25 000 fra kart Fossøy, Kongsberg; 1:50 000 fra Nordeca nr. 10026.

OM HYTTA: Selsli ble offisielt åpna i 1981. I 1998 gjennomgikk hytta en omfattende ombygging og utvidelse, og i 2006 ble annekset tatt i bruk. Hytta ligger idyllisk til ved noen småvann på Baklifjellet, sørøst for Selslinatten. Landskapet rundt hytta er særdeles tiltalende, med åpent, litt knausete terreng og mange flotte vann, både store som dominerer landskapet – og de små, overraskende pytter.

I. ATKOMST TIL FOTS

A) Fra Barmen: Dette er den mest brukte veien til Selsli. På vei E 134 ca. 13 km vest for Kongsberg tar Barmsveien av mot nord. Etter ytterligere 6 km er vi framme ved den nedlagte plassen Barmen. Skilt til Selsli viser opp bakken. Midt oppe i bakken viser blå merker til en sti på venstre side som tar oss opp til en skiltstokk der vi møter den gjennomgående stien fra Kongsberg til Bolkesjø. Vi tar vestover i lettgått og variert terreng med myrer, vann og til dels åpen furuskog. (Ca. 5 km).

B) Fra Meheia: Med buss: Busstopp ved jernbaneundergangen like ved den nedlagte Meheia stasjon. KOT-skilte ved undergangen. På vei om lag halvannen km til Brånabekk. Videre på merka sti til stikryss etter en km hvor vi tar til venstre. Vest for Helgevann og Løkentjern til vi møter den gjennomgående stien Kongsberg – Bolkesjø ved Nordsetertjern. Denne følges til stikrysset rett nord for Barmen. Derfra som I a). (Ca. 13 km). Man kan korte inn turen med en drøy kilometer hvis man går 6 km på vei til Barmen. Med bil: Kjør som under punkt I a). Etter 1,4 km på Barmsveien er vi ved Brånabekk. Muligheter for parkering. Derfra som under I b). (Ca.12 km).

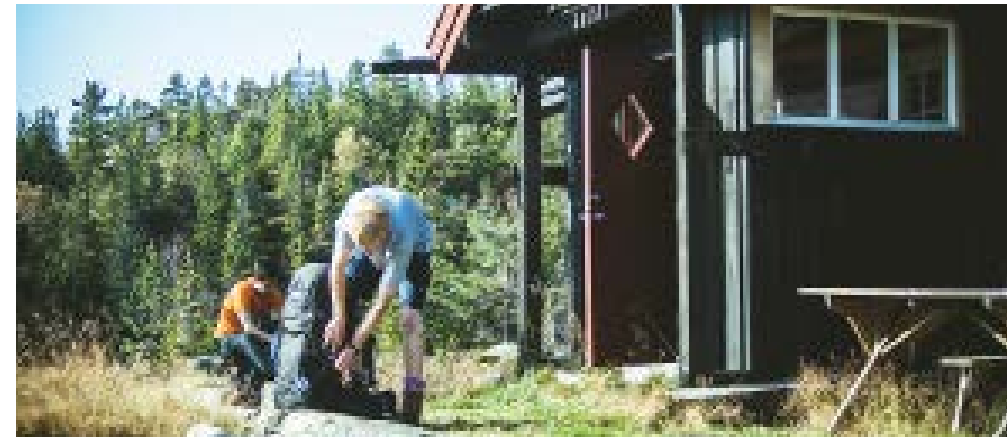

C) Fra Kongsberg: Det vanligste er å starte i skisentret i Funkelia. Hit går det buss. Til fots kommer man til Funkelia ved å følge veien "Håvet" på Vestsida opp bakkene, forbi Persløkka og fram til Funkelia. Helt innerst på parkeringsplassen er det KOT-skilte som viser til merka sti opp Steinbakken og videre et stykke opp i Ollebakkane der det er stikryss med skilt. Langs "Telefonløypa" til den gamle gruvebebyggelsen Haus Sachsen. Herfra er det to alternativer. Den korteste veien, som også gir best utsikt, er angitt på skiltet "Knutehytta. Selsli". Det andre skiltet viser til "Knutehytta om rennene". Vi følger da de gamle vannrennene fra Sølvverkets tid. Fra Knutehytta videre vestover, forbi Jonsknuten på sørsida og i slakt, åpent terreng nedover mot Lisetrene. Forbi Store Trihyrna og ned i Bjønndalen. Bilveien krysses og vi er ved skiltstokken som er nevnt under I a. Videre som I a. (Ca. 21 km).

D) Fra Jondalen: 18 km fra Kongsberg ligger Løkjabrua i Jondalen. Her er det skilt, og merkinga begynner her. Den leder oss bratt sørover opp lia til fin utsikt på toppen. (Ca.350 meters stigning). Videre sørover går stien i et lettgått og åpent landskap, med tjern og knauser, fram til Selsli. (Ca.5 km).

E) Fra Bolkesjø: Når vi kommer i bil fra Kongsberg i retning Bolkesjø, skal vi ta til venstre i svingen like etter Mjaugetjørn. Her er det KOT-skilte. Etter noen få hundre meter kommer vi til et nytt veikryss. Her er det parkeringsmuligheter, og KOT-skilt viser til venstre. (27 km fra Kongsberg). Etter om lag 1,5 km på vei, tar stien av mot venstre (skilt). Stien går i lett terreng til den stiger noe opp fra Fagervann. Videre går stien i et åpent landskap med glissen furuskog og flere vann. Sør for Selslinatten går vi over vollen på den for lengst nedlagte Selsli seter. Derfra er det en lett kilometer fram til hytta. (Ca.7 km).

F) Fra Elgsjø: Elgsjø ligger 27 km vest for Kongsberg ved vei E 134. Merka sti går nordover. Etter et par kilometer følger vi vei drøyt tre kilometer til Dårstul. Derfra på vei og sti nordøstover til Breistul og på sti nordover til Selsli - etter hvert i åpent fjellskoglandskap.(Ca. 14 km). Bomvei fra Lisleherad til Dårstul. Parkeringsmuligheter.

G) Fra Notodden: Merka sti fra Tinnemyr, som ligger ved vei E 134 like øst for byen. Nordover langs Tinnemyr. Etter hvert nordøstover til vi treffer I f) like sørvest for Tore Brodden. (Ca. 17 km).



II. ATKOMST PÅ SKI

A) Fra Barmen: For atkomst hit med bil, se under I a). Fra Barmen følger vi veien rett opp bakken til vi møter Knuteløpstraséen i Bjønndalen. Den er merka og vanligvis oppkjørt fra litt utpå vinteren. Denne løypa følges vestover, forbi Knattebu og over Korstjerna fram til Selsli. (Ca. 5 km).

B) Fra Meheia: Gjennom jernbaneundergangen like vest for busstoppet. På veien som tar til høyre. En drøy km til Brånabekk. Skilt og merking leder nordover og opp til Søndre Lisetrene og videre til Knuteløpsløypa nord for Rundetjern. (Oppkjørt løype ved gode snøforhold). Knuteløpsløypa følges vestover, over Bjønndalen, forbi Knattebu, om Korstjerna og fram til Selsli. Knuteløpstraséen er vanligvis oppkjørt fra litt utpå vinteren. (Ca. 16 km).

C) Fra Kongsberg: Preparert løype fra Kongsberg skisenter til Knutehytta. Vi følger skilting rundt Korsveien til Haus Sachsen, og derfra går vi Eriksløypa over Gyldenløvefjellet til Knutehytta. Nordover Kongensdam til merking for Knuteløpstraséen nordvest i vannet. Denne følges vestover til vi møter II a i Bjønndalen. (ca. 20 km).

D) Fra Mjaugetjørn: Mjaugetjørn ligger ca. 25 km fra Kongsberg på veien mot Bolkesjø. Vi følger Knuteløpstraséen herfra til Selsli. Den er merka og vanligvis oppkjørt fra utpå vinteren. Løypa går tvers over Mjaugetjørn, om

Ruasetra og nord for Selslinatten. (Ca. 11 km).

III. TIL NABOHYTTENE

Pråmvika: Til fots: Som I b til Meheia. Ved Steingrunnvannet leder skilt og merker oss rett sørover, over Karlstjernshøgda – med fint utsyn – og ned mot Kolsjø. Stikryss like nord for vannet. Til venstre og etter hvert langs Kolsjø, med utsyn over vannet hele veien, fram til Pråmvika. (Ca. 19 km).

På ski: Som II b til Meheia. Samme startpunkt som i avsnittet over. Skiløypa følger veien (vanligvis ubrøyt) sørover til Pråmvika. (Ca. 22 km)

Sveinsbu: Denne hytta er ikke direkte nabohtte til Selsli, men mange vil gå direkte mellom disse hyttene uten å gå omveien om Pråmvika. **Til fots:** Som til Pråmvika til stikrysset nord for Kolsjø. Derfra ned til Kolsjøhyttene. Kort på vei før vi krysser Kolsjøelva på bru og fortsetter i lettgått og åpent landskap til Bjørkeseter. Derfra etter hvert god stigning opp på Sveinsbufjellet. Praktfullt rundskue! Forbi Krok vann og fram til hytta. (Ca. 25 km).

På ski: Løypa går om Pråmvika. (Beskrevet i avsnitt III). Løypa fra Pråmvika til Sveinsbu er beskrevet i kapitlet om Pråmvika. (Ca. 27 km).

Sigridsbu: Til fots: Vestover i åpent landskap sør for Selslinatten, forbi Fagervann og videre til vei ved Paulusmyra. Veien følges et par små kilometer til hovedveien mellom Kongsberg og Bolkesjø. Denne følger vi vestover om lag to kilometer til Øygarden. Der er det KOT-skilt, og merkinga leder oss opp en gårdsvei og inn på sti. Etter et par kilometer kommer vi ut på en vei som følges drøyt to kilometer opp lia. På sti i stadig åpnere landskap og fram til Sudstul. Over bekken bak seterbu og opp under toppen Surløyte. Stien svinger vestover og vi får praktfull utsikt. Ved stikrysset nederst i Langedalen kan vi velge mellom to alternative stier til Sigridsbu. Den korteste går opp Langedalen, og en litt lengre – med utsikt! – om Sigridsfjell. (Ca. 22 km).

På ski: Knuteløpsløypa går rett forbi hytta. Den er vanligvis preparert fra utpå vinteren. Den følges ned til Mjaugetjørn. Vannet og bilveien krysses, og vi følger en bomvei et kort stykke. Skilt viser til høyre opp en bakke. Denne løypa er vanligvis ikke oppkjørt. Den følges til nytt løypekryss et par-tre kilometer opp i lia. Like forbi dette krysset kommer vi innpå ei løype som ofte er oppkjørt. Er det mye løssnø og løypa ikke er oppgått, kan det lønne seg å følge veien fra Mjaugetjørn helt til enden. Derfra er det som oftest løype som kommer innpå den andre løypa. Den følges nordover forbi Kransekollsteinen til Sjøtdalskrysset. Skilt viser til Vasshølet og Sigridsbu. Denne løypa er aldri oppkjørt. (Er føret spesielt tungt, kan man følge oppkjørt løype en omvei vestover til Sudstul og videre nordover til Vasshølet derfra). Fra Vasshølet til Sigridsbu er det ikke merking. Løypa går rett vestover, gjennom Bleporten og svinger så sørover langs Bletjørna til Sigridsbu. (Ca. 30 km).

Merk! Det kan være rasfare i løypa fra Vasshølet til Sigridsbu. Vurder derfor forholda nøye før du går der!



IV. DAGSTURER FRA SELSLI

Selslinatten: Følg den merka stien i retning Bolkesjø noen få hundre meter til et skilt viser til ”Varden”. Følg varden (ikke blåmerka) opp til toppen (809 moh). Herfra er det et imponerende rundskue. Vi bruker en liten halvtime fra hytta.

Rundtur på Baklifjellet: Vi følger den merka stien nordover (’Løkja bru’ på skiltet). Om lag en kilometer fra Selsli ligger ei hytte på østsida av Øvre Fjøladam (eller Plankedam som det står på noen kart). Bak hytta finner vi en sti (umerka) som er grei å følge sørøstover til Baklisetra. Det er noen varder langs stien, og den tar oss over et åpent og særdeles idyllisk landskap. Fra Baklisetra kan vi følge en ganske stor sti sørvestover om lag en kilometer til vi møter den blåmerka stien mellom Barmen og Selsli. Vi svinger til høyre og følger den tilbake til hytta. Hele runden er ca. 3-4 km.



VERDT Å MERKE SEG: Hytta ligger 1180 moh. Ubetjent, 30 sengeplasser. Hund tillatt i annekset.

TURKART: Blefjell; 1:50 000 fra Nordeca nr. 2207, Turkart Blefjell 1:30 000 fra kart Fossøy, Kongsberg; 1:50 000 fra Nordeca nr. 10026.

OM HYTTA: Sigridsbu ligger i typisk høyfjellsterreng. Den ligger ved noen små tjern med en storslått utsikt sørover og vestover. Navnet har den fått fordi fjellpartiet der hytta ligger og videre østover heter Sigridsfjell. Hytta ble bygd i 1969 og innvidd i juni 1970. I 1993 fikk hytta annekset / sikringsbu. Sigridsbu er det perfekte utgangspunkt for turer videre nordover Blefjell, i et landskap som er både kupert og variert, men samtidig lettgått.

I. ATKOMST TIL FOTS

A) Fra Nordstul parkering. Dette er den vanligste veien til Sigridsbu. Om lag 3 km vest for Bolkesjø viser skiltet til Storeble. (Bomvei). Fra Kongsberg til parkeringsplassen er det ca. 37 km. Øverst til venstre på parkeringsplassen viser et grått KOT-skilt til Sigridsbu. Merkinga fører oss forbi Sønstevann, Nordstul og bratt opp lia til stikryss nederst i Langedalen. Den korteste veien går opp Langedalen. Den ytre stien er litt lengre, men har flott utsikt. Fra Nordstul parkering til Sigridsbu er det en stigning på ca. 480 m. (Ca. 5 km).

B) Fra Øygarden. Omtrent en kilometer vest for de gamle hotellene på Bolkesjø viser skilt og turistforeningens røde merker opp til høyre. (29 km fra Kongsberg). Vi følger en gårdsvei og seinere sti opp lia. Etter et par kilometer kommer vi ut på en vei vi følger en halv times tid. Så bærer det gjennom stadig åpnere skogslende fram til Sudstul. Stien går videre opp under Surløytenuten og vi får flott utsikt. Vestover til stikrysset nederst i Langedalen. Derfra som Ia. Det er bortimot 800 meters stigning fra Øygarden til Sigridsbu. (Ca. 12 km).



II. ATKOMST PÅ SKI

A) Fra Nordstul parkering. Se under I a hvordan vi kommer hit. Øverst til høyre på parkeringsplassen tar skiløype ned over elva og forbi Sudstul. Videre nordover til Vasshølet. Løypa er merka og som oftest oppkjørt. Fra Vasshølet går løypa vestover. Den er ikke merka. Løypa går forbi Mathaug, opp Bleporten til Kyrkjjetjørn og svinger så sørover over Bletjørna til Sigridsbu. (Ca. 10 km).

Merk! Det kan være rasfare i løypa fra Vasshølet til Sigridsbu. Vurder derfor forholda nøye før du går der!

B) Fra Mjaugetjørn. Vi starter på det høyeste punktet på veien mellom Kongsberg og Bolkesjø, ca. 25 km fra Kongsberg. På nordsida av veien er det parkeringsmuligheter. Vi følger bomveien et par hundre meter til skilt og merker leder oss brått til høyre opp en bakke. Denne løypa er vanligvis ikke oppkjørt, og ved mye løssnø kan det lønne seg å følge veien helt til enden og følge løypa derfra. Hvis vi ikke går veien, tar vi opp bakken og følger merker drøyt tre kilometer opp lia til løypekryss ved Appelsintreet. Like forbi krysset kommer vi inn på løypa fra enden av bomveien. Den er ofte oppkjørt. Videre nordover forbi Kransekollsteinen til Søtdalskrysset. Løypa videre til Vasshølet er aldri oppkjørt. Er det spesielt tunge forhold, kan man følge løypa en omvei vestover til Sudstul og videre nordover til Vasshølet derfra. Videre som II a. (Ca. 19 km).

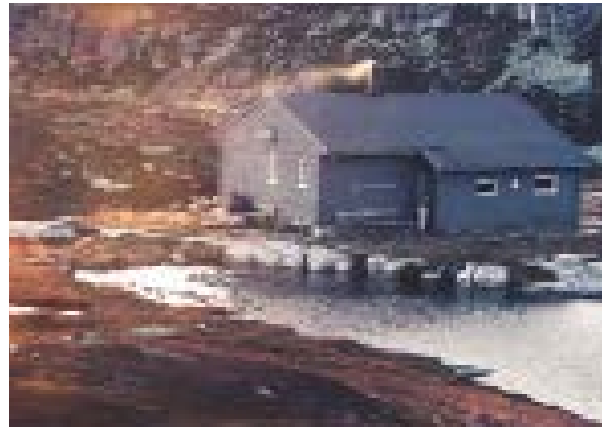

III. TIL NABOHYTTENE

Selsli. Til fots: Enten utsiktsrute over Sigridsfjell eller ut Langedalen, som er kortere, til stikryss nederst i Langedalen. Stien til Selsli går østover under Surløytenuten, med flott utsyn, til Sudstul og videre ut lia. Et par kilometer på vei før stien fører oss ned til fylkesveien ved Øygarden. Østover ca. to kilometer på veien. Ved en sidevei som tar av til høyre, står en stokk med KOT-skilte. Vi følger denne veien noen få hundre meter til et veikryss. Der tar vi til venstre. Etter omtrent to kilometer fra fylkesveien tar vi av på en sti til venstre. (Skilt og merker hele veien). Videre forbi Fisketjørnstulen og stigning opp fra Fagervann. Den siste biten til Selsli går gjennom åpent skogslende, sør for Selslinatten og fram til hytta. (Ca.22 km).

På ski: Nordover langs Bletjørna, ut Bleporten til Vasshølet. Denne strekningen er ikke merka.. Fra Vasshølet om Søtdalskryss og over Kransekollsteinen til løypekryss ved Appelsintreet. Vår løype tar til venstre og kommer ut på en bomvei et par hundre meter før Mjaugetjørn. Denne løypa er vanligvis ikke oppkjørt, og ved djup snø kan det være lurt å følge oppkjørt løype til enden av bomveien og følge den til Mjaugetjørn. Derfra følger vi Knuteløpstraséen opp forbi Ruasetra, nord for Selslinatten og fram til Selsli. (Ca. 30 km).

Eriksbu: Til fots: Fra hytta opp Bledalen og vest for Bletjørna. Korte avstikkere til Blefjells høyeste topper, Bletoppen (1342 moh.) og Nystulnuten (1330 moh.). Det er ikke merka til disse toppene, men det er enkelte varder til Bletoppen nordfra. Videre nordover fjellryggen i storslått høyfjellsterreng. Forbi Brørsteinane (to flyttblokker) og ned i Flottin, en dal som går på tvers. Så vest for Hjulet og Blomtjørn og ut lia fra Uverudfjell til Eriksbu – som ligger ved Åklivatna. (Ca.13 km).

På ski: Som under III Selsli til Vasshølet. Derfra merka og vanligvis oppkjørt løype til Gunnulfsbuene. Videre nordover er det oppkjørt løype på østsida av elva Flottåa. Ca. halvannen km fra Gunnulfsbu tar løypa til Eriksbu av mot nordvest, forbi Flesebekk og til Krokstul. Denne er bare sporadisk oppkjørt, og hvis Flottåa er åpen, må man følge merka, ikke oppkjørt løype på vestsida av elva fra Gunnulfsbu. Fra Krokstul går løypa nordvestover bratt opp lia og fram til det østligste Åklivatnet. Ikke merking over vannet, men hytta ligger like nordvest for vannets vestlige ende. (Ca. 19 km).

IV. DAGSTURER FRA SIGRIDSBU

Bletoppen. Dette er den vanligste turen i disse traktene. Fra hytta følger vi merkinga til vi har kommet opp fra dalsøkket der Bletjørna ligger. Da er vi litt nordøst for Bletoppen. Det er ikke merka her, men noen varder viser vei. Bletoppen er 1342 meter høy, og byr på et storslått rundskue. Det er et par kilometer fra hytta til toppen, og vi stiger ca. 170 meter.

Brørsteinane. Brørsteinane er to svære steinblokker som breen i sin tid plasserte her. I følge sagnet er det to brødre som holdt til på Gunnulfsbu som rota seg vekk og ble trolle om til stein. Herfra får vi et praktfullt utsyn over fjellet videre nordover. Fra Sigridsbu følger vi den merka stien mot Eriksbu (Se under III). En avstikker til Nystulnuten anbefales! Fra hytta til Brørsteinane er det om lag 6 km. En annen avstikker som også anbefales, er å ta rett vestover fjellet fra Brørsteinane til Gråfjell – som er den tredje høyeste toppen på Ble (1320 moh.). Her går det ei hule rett ned i fjellet. Det fortelles at den fredløse Tov Johannesen Murukleiv, som levde på begynnelsen av 1800-tallet, gjømte tjugodset sitt nede i denne hula. Vil man ha en annen tur tilbake til hytta, er dette en fin mulighet:

Gå ned mot Svartkulp og sørover opp i søkket vest for Storevassnuten. Følg Kjørkjetjørns vestbredde og ta opp til Bletjørna. Så er det bare å gå rett sørover til man møter den merka stien.

Rundtur om Kongtjørn. Vi tar enten stien ned Langedalen eller den om Sigridsfjell. Begge er merka, og de som går om Sigridsfjell, vil passere ei gammel reinsdyrgrav. Ved skiltstokken nederst i Langedalen tar vi rett nordover på umerka sti. Etter ca. 700-800 meter svinger stien nordvestover inn et dalsøkk som leder opp til Hitjørnan og Kongtjørn. Den som er glad i storslått fjellandskap vil trives innover her! Turen videre går uten sti, men det er lett og fint å gå her. Fra Kongtjørn går vi bratt opp mot nord, opp på høydene og får vidt utsyn nordover Ble. Når vi nå fortsetter videre nordover, skal vi passe på å svinge til venstre rett nord for den bratte skrenten som er tydelig på kartet sør for Bleporten. Her går det et lite daldrag, og det er i grunnen nokså opplagt hvor det er naturlig å gå. Vi får flott utsyn over Kjørkjevattn og videre nordover Bleryggen. Så svinger vi vestover og etter hvert sørover i et lite dalsøkk. Da har vi Bletjønnan rett foran oss og går langsmed dem rett sørover til vi møter den merka stien mellom Sigridsbu og Eriksbu. (Ca. 8 km).

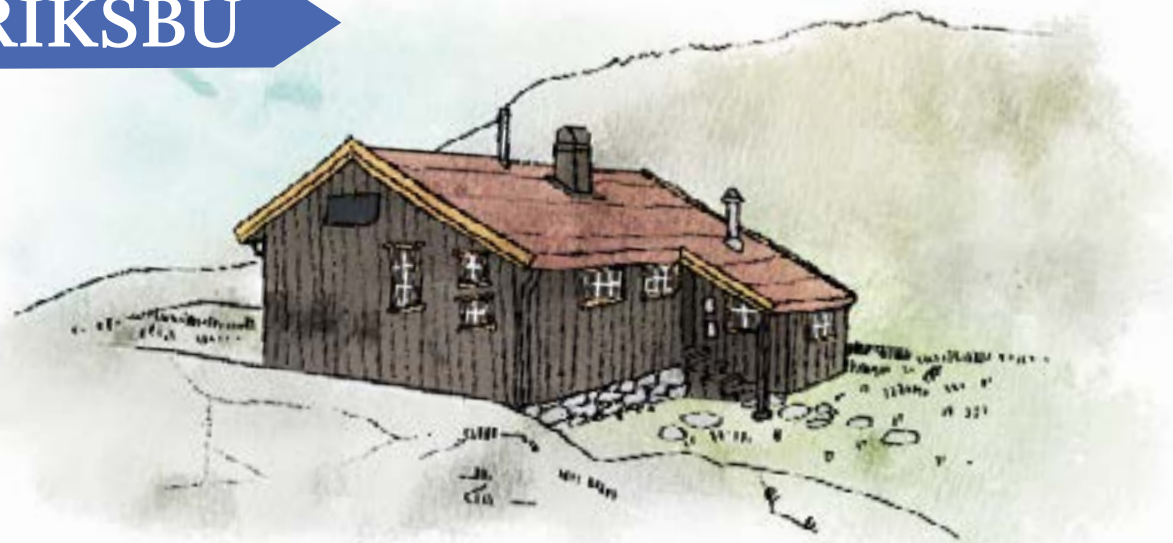

VERDT Å MERKE SEG: Hytta ligger 945 moh. Ubetjent, 25 sengeplasser. Hund tillatt i eget rom.

TURKART: Blefjell; 1:50 000 fra Nordeca nr. 2207, Turkart Blefjell 1:30 000 fra kart Fossøy, Kongsberg; 1:50 000 fra Nordeca nr. 10026.

OM HYTTA: Eriksbu (945 moh.) ligger svært idyllisk til ved det nest østligste av de fire Åklivatna - som ligger i et øst-vestgående dalsøkk og nærmest deler den massive Bleryggen i to. Både nord og sør for dissa vanna stiger fjellet opp til rundt 1200 meters høyde og byr på svært attraktivt turterreng. Eriksbu var den første hytta som ble bygd for å realisere planen om en sammenhengende hyttekjede fra Kongsberg til Hardangervidda. Den ble tatt i bruk i 1967. Hytta er oppkalt etter Edvard Eriksen, som er en av de aller mest betydningsfulle personer i KOTs historie. KOT planlegger å bygge annekst / sikringsbu i 2019.

I. ATKOMST TIL FOTS

A) Fra Einarstjørn. Lengst nord i Flesberg kommune, på vestsida av Lågen, viser skilt til Storeble (bomvei). Om lag 500 meter før veien ender, er det en liten parkeringsplass, og et skilt viser til Eriksbu. Det er ca. 46,5 km hit fra Kongsberg. Vi følger merkinga, først et kort stykke på vei inn til Hukasetra, deretter på sti. Vi passerer det søndre Revlivatnet og stiger behagelig i åpent terreng. Når vi er framme ved Eriksbu, har vi steget ca. 150 meter. (Ca. 6 km).

B) Fra Numedal kro. Med buss eller bil til Numedal kro som ligger om lag 43 km fra Kongsberg. På venstre side av veien er det parkeringsmuligheter, og der finner vi også KOTs skilt. Etter noen meter opp en gårdsvei, tar merkinga av til venstre. Vi passerer gården Bromsdalen og kommer etter hvert inn på en traktorvei som tar oss nokså bratt opp lia. Terrenget flater ut, og vi passerer Stabekktjørn og Stabekketra. Videre opp Langåsen følger vi den gamle seterstien fra bygda til Butjørnsetra. Vi går igjennom flott, glissen fjellskog og snart åpner utsynet seg mot hele den mektige Bleryggen. På toppen av Vindhøgda har vi steget 600 meter. Stien går nå noe nedover igjen, passerer Butjørnsetra og kommer inn på I a) noe før Hukasetra. Videre som I a).(Ca. 15 km).



II. ATKOMST PÅ SKI

Fra Kjorkjevatn. Vi kjører samme vei som under I, men svinger til venstre der et skilt viser til Kjorkjevatn. Der er det parkeringsplass. Vi går over dammen og følger veien mot Krokstul. Det er vanligvis oppkjørt løype til løypekrysset for Nedre Krokstul. Videre til Krokstul er det bare sporadisk oppkjørt. Fra Krokstul tar vi bratt nordvestover opp ei bjørkeli og kommer snart ut på det østligste Åklivatnet. Over vannet er det vanligvis ikke merka, men Eriksbu ligger like nordvest for vannets vestende. Løypa fra Krokstul til Eriksbu er ikke oppkjørt. (Ca. 6,5 km).

III. TIL NABOHYTTENE

Til Sigridsbu: Til fots: Følg merka sti over bekken og skrått opp lia til Uverudfjell. Deretter videre i lettgått og småkupert terreng til Flottin. Derfra stiger vi opp til Brørsteinane - to store flyttblokker som står side om side akkurat der vi får et imponerende utsyn nordover. Videre sørover Bleryggen med mulige avstikkere til Nystulnuten og Blenuten - som begge byr på praktfull utsikt. Forbi Bletjørna og fram til Sigridsbu. (Ca. 13 km).

På ski: Sørover Åkklivatna. Merkinga begynner i østenden av det siste vannet. Forbi Stigerhølen og ut lia til Krokstul. Videre sørover forbi Flesebekk til Gunnulfsbu. Her er det vanligvis ikke oppkjørt løype, men hvis ikke elva Flottåa er åpen, kan man svinge østover og komme inn på den preparerte løypa fra Kjørkjevann til Gunnulfsbu. Fra Gunnulfsbu til Vasshølet er det som oftest oppkjørt løype. Løypa videre til Sigridsbu er ikke merka og ikke oppkjørt, men det er vanligvis oppgått løype. Den går rett vestover, opp Bleporten og opp på høyda sør for Kyrkjjetjørn. Den svinger så sørover langs Bletjørna og fram til Sigridsbu. (Ca. 19 km).

Merk! Det kan være rasfare i løypa fra Vasshølet til Sigridsbu. Vurder derfor forholda nøye før du går!

Til Øvre Fjellstul: Til fots: Nordvestover langs Åkklivatna, opp i Åkliskardet og bratt utover mot Åklistul. Videre nordover i glissen fjellskog, forbi Nystul, over noen myrete partier og opp lia forbi Lauvhovd. Enda ei seter passerer, Gunnleiksbu - med storslått utsyn, før vi er framme ved Øvre Fjellstul. (Ca. 12 km).

På ski: Nordvestover Åkklivatna. Merkinga begynner etter det siste vannet. Opp i Åkliskardet og bratt ut på vestsida. Nordover om Åklistulen og Nystul, deretter noe mer vestlig opp på Gunnleiksbureset, forbi Gunnleiksbu og fram til Øvre Fjellstul. (Ca. 13 km).



IV. DAGSTURER FRA ERIKSBU

Åklinuten. Følg den merka stien mot Øvre Fjellstul på nordsida av Åkklivatna. Midt på det vestligste vannet kommer en bekk nordfra. Vi følger den og kommer opp i Fjell-dalen nær østskrenten på Åklinuten. Det er noe kratt og myr oppetter dalen her. Etter hvert som terrenget tillater det, svinger vi vestover og deretter sørover på fjellryggen opp til toppen på Åklinuten (1246 moh.). Og herfra er det selvfølgelig et enestående rundskue! Det er ca. 4 km fra Eriksbu til Åklinuten og en stigning på 300 meter.

Blenuten. I Numedal heter toppen Viermyrnuten. Dette navnet er brukt på noen kart. Vi går samme vei som forrige tur, men istedenfor å svinge sørover mot Åklinuten, tar vi oss fram til et lite tjern som ligger rett nord for fjellryggen som går nordover fra Åklinuten. Her åpner det seg et flott utsyn nordover, med fine vann og Blenuten i det fjerne. Det beste er nå å gå på vestsida av Krok tjørnan og Motjørn og så gå rett opp stigningen til Blenuten. Her er vi 1213 moh. og kan nyte en praktfull utsikt. Fra Eriksbu til Blenuten er det om lag 5-6 kilometer og vi stiger ca. 270 meter.

Rundtur om Sløkjedalen. Vi følger den merka stien sørover opp til Uverudfjell. Videre øst for Storegrøvatn og vest for Blomtjørn. Etter å ha passert høyda Hjulet, går stien ut en skråning. Istedenfor å ta fatt på neste stigning, tar vi nå av fra den merka stien og svinger nordøstover inn i den vakre Sløkjedalen. Det er litt myrete her, men et stykke opp på østsida av Sløkjedalsvatnet finner vi en tydelig sti. Vi passerer ei lita bu nord i vannet og følger stien videre nordøstover. Så er det bratt utover på nordsida og ned mot elva fra Åkklivatn. Elva krysses, og nå bør vi ta av fra stien og ta rett nordover. Det er bare et par hundre meter opp til den merka stien fra Einarstjørn til Eriksbu. Den følger vi vestover til hytta. Hele runden er ca. 8-9 km.

Brørsteinane. Disse to flyttblokkene er nærmere omtalt i teksten om Sigridsbu. Fra Eriksbu følger vi den merka stien sørover, over Uverudfjell, med flott utsyn, videre forbi fine vann som Storegrøvatnet og Blomtjørn - og etter hvert i god stigning opp til Brørsteinane. Les om avstikker til Gråfjell i teksten om Sigridsbu. (Ca. 7 km).



VERDT Å MERKE SEG: Hytta ligger 815 moh. Ubetjent, 10 sengeplasser + 4 ekstra sengeplasser sommer. Hund tillatt i eget rom.

TURKART: Turkart Sigdal og Rollag; 1:50 000 fra Nordeca, Kongsberg; 1:50 000 fra Nordeca nr. 10026.

OM HYTTA: Øvre Fjellstul ligger svært idyllisk til på en åpen setervoll i et landskap som er prega av glissen fjellskog og åpent myrlende. Hytta er ei gammel seter der det var seterdrift fram til 1967. Fra 1972 har hytta vært ubetjent turisthytte, og den har en helt spesiell sjarm og atmosfære. Restaureringsarbeidet er foretatt med den største respekt for hyttas opprinnelige utseende – både ute og inne. Mange gamle ting og redskaper henger på veggene eller finnes på hyllene. Den gamle mjølkebua har blitt kjøkken. Den ene delen av hytta – ”Søndre stova” – er av nyere dato. Den har egen inngang, og denne delen bør brukes når det er riktig kaldt. Rundt hytta har hyttestyret satt opp en flott skigard, og over den gamle primeisa er taket velikeholdt slik at man har en lun sitteplass.

I. ATKOMST TIL FOTS

A) Fra Larsetjørn. Dette er den vanligste veien til Øvre Fjellstul. Fra Kongsberg kjører vi ca. 6 mil opp Numedal til Veggli der skilt viser til Vorset. (Bomvei). Opp lia til Sundtjørn og videre rett sørover forbi Vorset til veien stopper ved Larsetjørn. (Ca. 75 km fra Kongsberg). Skilt og merker viser oss stien, først østover, deretter sørover i lettgått terreng. Etter drøye to kilometer er vi framme ved hytta.

B) Fra Spjeldset. Vi kjører fra Kongsberg om Bolkesjø til Espeset bru i Hovin. Derfra på bomvei til Spjeldset. Se etter skilt og røde T-er etter ca. 5 km på bomveien. (Ca. 63 km fra Kongsberg). Herfra er det ca. 4 km på merka sti til Øvre Fjellstul.

II. ATKOMST PÅ SKI

Fra Sundtjørn. Som I a til Sundtjørn. Parkering. Merka skiløype sørover øst for Vorsettjørn og Larsetjørn. (Ca. 5 km). Veien fra Sundtjørn til Larsetjørn er vanligvis vinterbrøyt. Kjøring er tillatt, men det er bare private parkeringsplasser.



III. TIL NABOHYTTENE

Til Eriksbu: Til fots: Følg merka sti sørøstover gjennom åpen fjellskog. Vi passerer setrene Gunleiksbu - med flott utsyn sørover – og Lauvhovd og krysser et ganske myrete område. Noen planker er lagt ut i myrene. Videre forbi Nystul og Åklitul, så bratt opp i Åkliskardet og ned til det vestligste Åklivatnet. På nordsida av vanna fram til Eriksbu. (Ca. 12 km).

På ski: Følg merka skiløype sørøstover forbi Gunleiksbu. Videre sørover og så bratt ut Gunleiksbureset. Over åpne myrer, forbi Nystul og Åklitul og bratt opp Åkliskardet og ned på østsida. Over de to vestligste Åklivatna og fram til Eriksbu. (Ca. 13 km).

Til Daggro: Til fots: Nordover etter merka sti gjennom åpen skog, så stigning opp på Vorsettjellet med flott utsyn. Forbi Ånebunuten og ned i bjørkeskogen. Videre forbi mange vann og opp over tregrensa igjen ved Sigridnuten. Derfra i snaufjellsterreng fram til Daggro. (Ca. 15 km).

På ski: Store deler av løypa til Daggro er vanligvis oppkjørt. Følg merker nordover til Sundtjørn, sør og vest for Store Kjølvatn. Ved Nordre Kjølvatn svinger løypa rett vestover og går så rett nordover vest for Votndalsvatnet. Ved løypekrysset vest for Storhaug tar løypa av fra den oppkjørte løypa, svinger bratt opp bjørkelia til Rjupetjørn. Derfra rett nordover bratt opp lia og i åpent terreng fram til Daggro. (Ca. 18 km).

IV. DAGSTURER FRA ØVRE FJELLSTUL

Vorsettjell og Ånebunuten. Følg den merka stien som er skilta til Daggro. Litt myrete terreng før man stiger opp over tregrensa og opp på Vorsettjellet. Flott utsyn! Ånebunuten er det høyeste punktet her (1047 moh.), og den ligger 400-500 m fra stien, rett sør for Rjupetjørn. Det er om lag 4-5 km fra hytta til Ånebunuten. En alternativ vei tilbake til hytta er å følge merka sti fra Vorsettjellet østover til vei ved Vorset. Derfra sørover på vei og sti.

Velebufjellet. Her er man avhengig av kart og må regne med å gå uten sti, men det er ikke mer enn et par kilometer opp til Velebufjellet (980 moh.). Det ligger nordøst for hytta, og det er fint å legge veien forbi Steintjørn. Hvis myrene ikke er altfor blaute, kan man følge skiløypemerkene til nord for Steintjørn. Fra Velebufjellet er det flott utsyn mot det store vannet Sørkje og det nordligste partiet av den mektige Bleryggen.

Nansenhytta ved Sørkje. Fridtjof Nansen hadde hytte ved Sørkje noen år omkring forrige hundreårsskifte, og en tur til Nansenhytta er jo interessant. Det greieste er å følge den merka stien i retning Eriksbu til Lauvhovd. Derfra går det sti og etter hvert vei nordover til Sørkje. Det er omtrent 5-6 km til Nansenhytta.



VERDT Å MERKE SEG: Hytta ligger 980 moh. Ubetjent, 12 sengeplasser. Hund tillatt i eget rom.

TURKART: Turkart Sigdal og Rollag; 1:50 000 fra Nordeca, Kongsberg; 1:50 000 fra Nordeca nr. 10026.

OM HYTTA: Daggør liker i glissen fjellskog like ved Ragnhildstaultjørn med praktfull utsikt mot Rivsfjell. Like øst for hytta ligger Nordre Daggørstjørn, og i vest ligger Skirvedalen, en dal der vi finner både setre og urskogprega villmark, og som for en stor del ligger i Skirvedalen naturreservat. Hytta ble bygd i i 1969 av turistforeningen i Drammen og tatt i bruk i 1970. 1. august 2014 overtok KOT hytta, og den har etterpå gjennomgått en fullstendig renovering. Ragnhildstaultjørn er fullt av fisk - som vi får lov til å fiske!

I. ATKOMST TIL FOTS

Fra Killingskardet: Fra Kongsberg kjører vi ca. 61 km til Veggli der skilt viser til Austbygde. (Bomvei). Ca. 13 km til det høyeste punktet på veien, Killingskardet. Parkering. Skilt og merker viser til Daggør. (Ca. 2 km).

II. ATKOMST PÅ SKI

A) Fra Killingdalen: Fra Kongsberg som under I. Bomveien er vanligvis brøytta til Killingdalen. Derfra langs veitraséen til Killingskardet. Sørøver mot hytta. Løypa merkes vanligvis med kvist i februar (Ca.3.5 km).

B) Fra Sundtjørn: Fra Kongsberg ca. 60 km til skilt viser til Vorset. (Bomvei). Parkering ved Sundtjørn (Ca. 7 km fra Veggli). Skiløypa fra Øvre Fjellstul passerer her, og store deler av den er oppkjørt. Nordvestover, sør og vest for Søre Kjølvatn, brått vestover ved Nordre Kjølvatn, sør og vest for Votndalsvatnet. Ved Storhaug tar løypa til Daggør av fra den oppkjørte løypa. Vestover, brått opp til Rjupetjørn, så brått nordover og opp på snaufjellet og i åpent terreng fram til hytta. (Ca. 10 km).



III. TIL NABOHYTTENE

Øvre Fjellstul: Til fots: Sørøver i høyfjellsterreng, ned i bjørkeskogen, forbi mange vann og opp over tregrensa, forbi Ånebunuten (1047 m o.h.) til Vorsetfjellet (Spjeldsetfjellet på noen kart). Videre ned i glissen fjellskog med enkelte myrete partier og fram til Øvre Fjellstul. (Ca. 15 km). **På ski:** Merka løype sørøver, brått ned til Rjupetjørn. Derfra rett østover brått ned til oppkjørt løype. Den følges sørøver, deretter østover sør for Votndalsvatnet til løypekryss ved Nordre Kjølvatn. Sørøver og deretter østover til Sundtjørn. (Bilvei hit fra Veggli og parkering). Videre sørøver forbi Vorset. Siste halve kilometeren før Øvre Fjellstul er ofte ikke oppkjørt. Se etter merker! (Ca.18 km).

Lufsjå: Til fots: Nordover til Killingskardet der vi krysser bilveien mellom Veggli og Tinn. Videre nordover har vi ofte flott utsyn vestover telemarksfjell. Ved Slepeskardet kommer vi inn på Søndre Nordmannslepa – som vi følger videre. Den er markert med gamle varder, men er uten malte T-er. Nordover på vestsida av den flotte Skirvsjøen, nordom Skirveggen og i vestlig retning i flatt terreng fram til Lufsjå. (Ca.20 km). **På ski:** Løypa merkes med kvist som oftest i februar. Traséen følger stort sett sommerløypa. Den er til tider oppkjørt fra Killingskardet til Slepeskardet. (Ca. 20 km).



IV. DAGSTURER FRA DAGGRØ

Storegrønnt: Denne toppen ligger om lag 7 km nord for Daggør, og med sine 1289 moh. byr den på et imponerende rundskue. Vi følger den merka stien nordover til vi har passert Rusttjønn. Da forlater vi merkinga, svinger østover og sikter på toppen.

Skirvedalen naturreservat: Dalen ligger vest for hytta, og reservatet er prega av urørt og genuin villmark. Her passerer vi graner som er over 300 år gamle og furuer som er enda eldre. Deler av denne villmarka kan nok være litt vrien å ta seg fram i, men følg stien som går vestover fra hytta. Nede i dalen er det stier som fra gammalt av gikk mellom setrene. Vi mister bortimot 200 høydemeter på ca. 3 km fra Daggør og ned til Ragnhildstaulen nede i dalen. Grensa for reservatet går like sør for Ragnhildstaulen.

Rivsfjell: Dette er en mektig fjellrygg som ligger vest for Skirvedalen. Fra dalen kan vi enten finne stien om Tysset opp på fjellet, eller vi kan gå sørøver til Gråvåskard. Også derfra går det sti opp på fjellet. Det er en stigning på 3-400 m fra Ragnhildstaulen og opp på fjellet.



ANDRE KOT – STIER.

KOT har som hovedprinsipp å merke stier og skiløyper mellom hyttene og til hyttene fra parkeringsplasser, busstopp o.l. Men det fins unntak fra dette prinsippet, nemlig stiene på Fjellstulfjellet.

Fjellstulfjellet: Dette fjellområdet ligger nord for E 134 og ligger delvis i Buskerud og delvis i Telemark. Notodden Turlag har i flere år vedlikeholdt stier på telemarksida. KOT merker og vedlikeholder to sammenhengende stier som går opp på fjellet fra øst.

Hengsvann Sør-veien – Vinbekkhorn – Elgsprang - nuten – Høgset: Vi følger E 134 vestover fra Kongsberg til Meheia. Der tar vi veien som er skilta Hengsvann Sør. Like etter jernbanebrua er det et veikryss med KOT-skilte, og her begynner merkinga. (Det er mulig å kjøre ca. en km før stien begynner). Ved første stikryss tar vi til høyre. Etter hvert bratt opp til Raudtjønn og i småkupert landskap bort til Vinbekkhorn (778 moh.). Da har vi steget om lag 400 m. Sørøver i åpent landskap til Elgsprangnuten (Utsikt!). Derfra nedover forbi Svarttjønn og ut lia til bebyggelsen ved Høgset og Finnemyr. Så rett østover til stikrysset vi tok av ved på veien oppover. – Det er fullt mulig å følge E 134 ca. halvannen km videre vestover og ta Finnemyrveien mot høyre til man møter den merka stien ved Høgset. Hele runden er på ei drøy mil – med relativt store høydeforskjeller.

SKILØYPER FRA BLEFJELL TIL KONGSBERG.

KOT merker sammenhengende skiløyper fra Sigridsbu og Eriksbu til Funkelia i Kongsberg.

I. Sigridsbu – Funkelia.

A). Om Tverrelva. Umerka skiløype om Bleporten til Vasshølet. Derfra merka, ikke oppkjørt løype til Søtdal-skrysset. Videre østover om Søtdalsstulen til Solobua i merka, ikke oppkjørt, løype. Fra Solobua i oppkjørte spor til Nipetoflå. Merking videre på ubrøyta vei langs Tverrelva. Etter hvert over denne og ned til Kalddal og på gårdsvei ned til fylkesvei 37 i Jondalen. Kort til venstre før vei tar av til høyre. Kort på denne før man kommer inn på oppkjørt skiløype til Funkelia skisenter. (Ca. 42 km)

B) Over Knutefjellet. Se løypebeskrivelser under omtalene av Sigridsbu og Selsli. (Ca. 46 km)

II. Eriksbu – Funkelia.

A). Om Tverrelva. KOT-merking om Krokstul og Gunnulfsbu til Vasshølet. Videre som under Ia. (Ca. 52 km). – En kortere vei etter oppkjørte, ikke KOT-merka, løyper går fra Gunnulfsbu om Werenskjoldhytta og Strutåsen til Solobua. Derfra som under Ia. (Ca. 43 km)

B) Over Knutefjellet. Se løypebeskrivelser under omtalene av Eriksbu, Sigridsbu og Selsli. (Ca. 52 km).

FJELLVETTREGLENE

1. Planlegg turen og meld fra hvor du går
2. Tilpass turen etter evne og forhold
3. Ta hensyn til vær- og skredvarsel
4. Vær forberedt på uvær og kulde, selv på korte turer
5. Ta med nødvendig utstyr for å kunne hjelpe deg selv og andre
6. Ta trygge veivalg. Gjenkjenn skredfarlig terreng og usikker is
7. Bruk kart og kompass. Vit alltid hvor du er
8. Vend i tide, det er ingen skam å snu
9. Spar på kreftene og søk ly om nødvendig



Utgitt i 2018 av Kongsberg og Omegns Turistforening
Tekst: Tor Dalaker Lund
Forsidefoto: Eva Jeanette Johnsen
Layout: Kristin Rian
Trykk: Eiker Trykkeri AS

Kongsberg og Omegns Turistforening
Postboks 891, 3606 Kongsberg

Mail: Kongsberg@dnt.no
Organisasjons nr: 881072262
Hjemmeside: kongsberg.dnt.no

Fotografer: Eva Jeanette Johnsen, Espen Kvernmo, Kristin Rian, Mette Matinsen, Karsten Dons, Tommy Johansen, Thomas Hegna, Andreas Wagner, Vebjørn Ruud, Tor Dalaker Lund, Grethe Graaner, Terje Fossan



God tur!